本報覺悟欄十年九月份起發售彙刊現十一年七月份已釘成（每冊售洋三角　九年七八九十十一及十年一月份已售完）

中華民國十一年八月五日（即舊歷六月十三日）（星期六）

民國日報

THE REPUBLICAN DAILY NEWS

電話四千八百十六號

第二千三百三十七號

今日四張售大洋三分

本館開設在上海河南路第十二號十三號（三層閣樓北首）

定報章程　全年九元半年五元三個月三元歐美各埠全年十六元半年九元以上均照大洋計算寄費在內郵票九五折計算

廣告刊例　特等新聞下端五行起碼每日每行三角頭等二行起碼每日每行大洋一元後幅三行起碼每行五角短行每字六[illegible]英寸二方寸起碼每寸每日二角五分

旅滬安徽公學招生

本校業經本省政府列入預算案補助常年經費現已新選校舍擴充學額採取最新學制先設初級中學暨師範商業兩科並設高初兩級小學各級有義務生辦法請閱校章新選校舍須至九月竣工故報名暫在法界打鐵浜蒲柏路本校宿舍及西門方浜橋金家坊一九八號開學九月九日校章附郵票三分即寄校址西門唐家灣藍維藹路南生里　校長李振亞啟

政界偉人諸公鑒

鄙人年來齒學似有心得而能會其通　諸公奔走國事用匡吾民百體非齒健全不可齒牙乃消化至要之機能關係百體至巨　諸公每因公事旁午不便外出或將忽於齒之治療是非衛生之道用是本院特由英美購辦最新便利攜帶治療齒牙器具及專備汽車雖遠道亦可親就　貴府以便　諸公不須外出亦得齒之治療焉

院址上海四川路青年會右邊第六間　電話中央七千一百六十八號　外出治療時間必預約　禮拜休息

中國保牙會會長兼醫務主任　上海夫婦牙科醫院院長　司徒博啟

中華民國法統嬗遞史出版

王景濂　唐乃霈編　無錫連元街民視社印行

本書將民國肇建十一年來法統變遷歷史彙集成書如『根本法之興廢』『國會之斷續』『民國之創始』『政局之變幻』莫不博採事實臚列確鑿並將關於法統問題之『約法』『國會組織法』『總統選舉法』等各種根本法憲法草案以及朝野名流商榷法統問題各文電搜集詳盡記載靡遺洵爲今日研究法統必要之書全書二十萬言紙面洋裝一大厚冊定價銀一元初版自陽曆八月一日發售一月內特價祇收實洋六角書印無多購請從速

經售處　上海棋盤街　商務印書館　中華書局　文明書局

請動物學研究者　生物學研究者　博物學教師　學校　圖書館　注意

動物學大辭典

▲陽曆本月底　▲截止預約　▲訂購請速

定價十二元　預約七元半

洋裝一厚冊三千餘頁　插圖三千六百餘方並附彩畫　本年陽曆十月底出書　印有樣本・承索即贈

■本書搜羅廣博彙訂精審共得名詞術語一萬零三百餘條
■研究動物學者得之可於其中檢得一切參考資料他書可省不購者不少
■學校及圖書館更宜購備此書供公衆之檢閱
■預約行將滿期從早訂購爲幸

預約本書者購植物學大辭典五元（原價八元）

商務印書館

特價　八月五號截止

只這一兩天的機會

再版　紅樓夢　洋裝四元二，特價二元八　平裝三元三，特價二元二
三版　水滸　洋裝二元二，特價一元五　平裝一元八，特價一元二
三版　儒林外史　洋裝一元六，特價一元一　平裝一元三，特價八角五
新出　古本西遊記　洋裝三元二，特價二元一　平裝二元五，特價一元六
三國演義　洋裝二元八，特價一元八　平裝二元二，特價一元四

上海亞東圖書館發行

(39)

先施有限公司緊要聲明

連日載福州商學衝突風潮一則內有先施公司乃粵東總公司分支而來及經理吳簡章調停條件中聲明此次風潮完全由先施公司錯誤各節殊深詫異查本公司并未有在福州設立先施公司及委任吳簡章爲經理之事祇有漆器商吳福泰店主吳簡章乃代理本公司老虎牌化粧品及糖果餅干該三種出品本公司自行設廠製造廠址設在香港堅泥地城均屬國貨有事實可證至該商有無混售劣貨及如何與學生發生衝突本公司并未預聞應由吳福泰號吳簡章担負責任本公司絕對不負絲毫關係今該商竟敢於風潮發生後利用代理假借本公司名義希圖移禍他人卸脫己罪立心詭詐殊屬可惡除立派員赴閩向該商交涉責令更正并賠償名譽外深恐各報輾轉登載以訛傳訛淆惑觀聽於本公司名譽不無妨礙特此登報聲明祈各界公鑒

召租

（地址）上海霞飛路銘德里（即前名漁陽里）電車均可直達（設備）書報室。娛樂室。會客廳。沐浴室。屋頂涼臺。（特色）地處幽雅。環景佳勝。光綫充足。空氣新鮮。招待週到。佈置完備。交通便利。房屋高爽。欲租者請從速接洽可也

宿舍招住

（地址）女子膳宿舍上海霞飛路銘德里求是學校中學科（即前名漁陽里）男子膳宿舍法界巨籟達路求是學校小學科電車均可直達（設備）書報室。娛樂室。會客廳。沐浴室。屋頂涼臺。（特色）地處幽雅。環景佳勝。光綫充足。空氣新鮮。招待週到。佈置完備。交通便利。房屋高爽。欲膳宿者請從速接洽可也

陶雪記啟

謀洋務職事之利器　限一月畢業　另設特別班

本社發明閉眼術打字專科已十五年功課完備教法精善洵爲各打字社冠現備洋行通用新式機器數十餘種並不隻同樣一經來學即能閉目打字三個月精熟能用各種機器故謀業輒得優勝隨時加教速記畢業後並能介紹生意欲閱詳章來取　虹口乍浦路聯安里振華社啟

上海電報局廣告

開封鄭縣於七月二十六日設局通報此啓

大正五年正月念三號第三種郵便物認可

慈善副券十五大獎捷報

頭獎第三萬九千四百二十四號本埠大利元經售
副頭獎第一萬零一百四十八號本埠廣匯源經售
一獎第二萬四千一百二十九號杭州仁裕經售
二獎第四萬零三百九十六號本埠廣萬源經售
二獎第二萬一千九百八十八號揚州五洲經售
副二獎第三千六百八十三號蘇州三益經售
副二獎第一千三百二十二號本埠大利原經售
副二獎第四萬五千六百四十八號本埠廣源經售
五獎第三萬三千零十一號杭州義利源經售
四獎第一萬三千七百二十九號本埠有利源經售
副四獎第二萬八千二百七十九號杭州治興祥經售
副四獎第三萬八千三[illegible]
副五獎第二萬三千四百五十五號常熟昶記經售
副五獎第八千三百二十號本埠大發祥經售
副五獎第二萬八千八百三十九號常熟昶記經售

以上列號碼如有錯誤應以本會對號單爲憑

川邊正券大獎捷報

頭獎第二五二〇六號石大興恆承銷
一獎第一一五九四號本埠有利源承銷
二獎第〇七九八七號本埠陶華記承銷
四獎第〇九八二六號本埠廣匯源承銷
五獎第二八一二六號京津鑫記承銷
五獎第〇八二〇六號本埠大利元承銷
五獎第一六五八〇號本埠廣利元承銷
五獎第一七七〇四號本埠廣匯源承銷

上列號碼仍以本局號單爲憑第四期正券准于本月十二日發行

熱河第二期新章頭獎三萬元

正券全張三元　分條三角

頭獎至十獎上下均有附獎
頭獎至十獎有末二末三字
頭獎至十獎有前四字
六月初八日發行初九日在上海共和影戲園當衆開獎

電器實業家注意

本行爲英國著名製造廠十餘家聯合組織專辦本廠自造各種透平發電機方棚馬達帮浦煤氣引擎煤氣鍋爐地實爾老牌黑油引擎普通黑油燃油引擎各式電纜電報電話材料凡屬電氣廠實業工廠所需之全部機器均可完全承辦如蒙惠顧請駕臨或賜函敝行無任歡迎

英商久勝洋行　上海四川路一百廿九號　電話中央二一百〇八

痛癢難熬

此藥爲最新化學製成色白純淨爲治皮膚病之聖藥凡患皮膚痛癢癬疥痱子班疹癩瘋及虫咬等一搽就愈

價格每瓶洋三角

上海中英大藥房出售

診所上海法界[illegible]寶山里[illegible]房西首隔壁一百六十五號

南京建業大學暨附屬中學招生

一本校定於本學期招收大學豫科一年級新生四十名、及附屬中學一二年級各五十名、上下學期插班生四十二名、函索簡章、須附郵票三分、校址南京龍蟠里、校長徐文修啓

春暉中學校招生廣告

本校爲上虞故陳春瀾先生所首創籌備建築現已告竣定於本年九月十日開校試行新學制先辦初級中學及第二期小學特將招生要點列下(一)修業期限 初級中學三年第二期小學二年畢業(二)學額 初級中學部一百二十名第二期小學部六十名(女寄宿舍未成立以前暫只收男生)(三)資格 凡投考中學部一年級者須年在十二歲以上曾在高等小校肄業已滿兩年者二年級者須……者投考小學部一年級者須年在十歲以上曾在國民小學科畢業者二年級者須曾在高小校肄業已滿一年者但上列各項有同等程度者亦得投考(四)試驗(甲)體格檢查(乙)學科試驗(一)國文(二)英文(三)算術(四)史地(五)理科(以上各科依照投考年級分別試否)(五)報名手續(一)(註明學歷年齡姓名籍貫通信處)(二)最近半身四寸相片(三)納試驗費一元(取否概不退還)(六)報名期 自見報日起至試驗前一日截止(七)報名及試驗地址(一)杭州平海路省教育會(二)甯波湖西第四師範(三)上虞驛亭白馬湖本校(八)試期(一)杭州八月十日十一日上午八時(二)甯波八月二十日廿一日上午八時(三)本校八月廿五廿六日上午八時在本校投考者供膳食(九)附告 詳章函向本校及杭甬二代理處索閱附郵票一分 春暉中學校校董經亨頤謹白

勤業女子師範學校招生

本校本屆招考師範本科一二三年級插班生、師範預科新生、職業科一二年級插班生及新生、選修科(國文英文算學簿記各科插班及新生)、高小科二三年級插班生一年級新生、國民科二三四年級插班生、報名由登報日起每日上午九時至十二時 考期八月一號起隨到隨考 開學九月一號 暑期特設補習班(教授修身國文英文算術及世界語各科)不收學費已經開課兩周有志求學者速來以免額滿向隅 義務生辦法請閱詳章 校址上海西門方浜橋 校董朱慶瀾 袁觀瀾 王正廷 余日章 聶雲台 柏文蔚 王搏沙 徐謙 張紹曾 簡照南 校長朱震寰同啓

上海市北公學添辦乙種商科甲種商科初級中學招生

(入學程度)高小或乙商畢業及有同等學力者得入甲種商科修業；高小二年級課程得入初級中學修業；國民四年級課程得入乙種商科(學額及班級)每科各定一百二十名現先招甲商一二年級生各四十名初級中學一二年級各四十名乙商一年級生四十名(膳宿生暫收六十名)(考期及手續)茲定陽歷六月十一日舊歷五月十六日爲第一次考期八月念七日(七月初五日)爲第二次考期投考生須於考期前攜帶證書及四寸半身照片來校報名並繳證金五元寄宿生十元領取考證方可應試(此項金考取後歸入學費計算不取退還取而不到者不退)其餘各項備載詳章可來校索取函索附郵票三分卽寄 校址閘北永興路 校長唐伯耆啓

吳興成德女校招生

(學額)高小科及附屬科均有餘額(納費)學費半年三元膳宿費半年十九元如習鋼琴者另加三元(報名)陽歷六月念四至九月八日止地點上海海甯路滬北浸會堂鄔牧師、杭州焦棋杆進修公益社鮑牧師、湖州東門浸會中學周師母(校址)湖州東街詳章請向各報名處索閱可也 校長聶耐士啓

南洋路礦學校招生

定于九月十日招考土木科一二年級中學一二三四年級插班生招考規則及詳章函索須附郵票三分校址上海康腦脫路小沙渡路西首十八號 校長朱文鑫啓

民國女子工藝學校招生

本校開辦十年承各界及名譽校長郭泰祺夫人熱心提示頗著成效自下學期起更加擴充特聘邵仲輝君爲教務主任趙玉昆君爲訓育主任陳組威君爲事務主任嚴謂嚴愼予吳孟芙諸君担任教職務期更臻完善本屆添招工藝科二十名師範科二十名高小部及國民部新生再本學期起特爲年長失學婦女另設選科用速成方法特別教授凡年在二十以上未受過教育或曾略受教育者均得入學滿二十名卽行開班報名卽日起至八月廿九日止開學九月一號詳章函索卽寄校址上海新重慶路餘里

上海 香港 馬玉山糖果餅乾有限公司增招新股

如欲認股者請至南京路東首三十七號本公司取閱章程爲荷

天津追悼伍博士大會籌備處啓事

敬啓者、敝團體等公同議定、於陽歷八月六日(星期日)下午二鐘在鼓樓南廣東會館、爲伍廷芳博士開追悼大會、籌備處卽設於廣東會館、凡有送輓聯者、務於八月四日以前、逕交天津鼓樓南廣東會館、或南市新民意報社代收、特此公佈、 發起者天津團體代表廣東會館同啓

孫大總統建國方略

近來國民心理，一致要求得一個有計畫的政府來建設民國，發皇民治。這本建國方略，就是孫大總統內審中國政治地大、社會情形，外攷東西各國建設方略，竭數十年心力著述成的，實爲改造中國的偉大計畫。全書分心理建設，物質建設、社會建設、國家建設，共四卷。前三卷初版數萬部，去年在廣州印行，不數月完全銷罄。今由本局再版，合釘一大厚冊。凡屬國民皆有改造國家之責，應當速購一冊，以資研究。國家建設一卷，容出版時再告。全書三卷 前分三冊釘裝 售洋二元四角 現三卷合釘一大厚冊 定價大洋一元 總發行上海棋盤街民智書局

院長陳□先生留學東京醫科大學畢業後再事研究有年

言論

僞國會底本分事

那些主張僞國會專制國憲放棄同意權的，何嘗沒有理由；可惜的是『非其人而與之言』的失言。

關於人和機關的問題，國會議員時功玖等百人署名的宣言，已經說明過，大概說：『非議員而冒充議員者，決不得認爲議員；非國會而冒稱國會者，決不得認爲國會』。再推廣一層說：『議員而願列席於冒充國會的，也不得認爲議員』；再推廣一層說：『議員有幾個列席於冒充國會的，不是非法的議員，是議法的偵探』。

以上三種人，大概包括得盡報到於冒充國會的了。第一和第二種是不配制憲的，第三種是不願在冒充國會裏制憲的，試問能制憲的還有何人？所以主張僞國會制憲的熱心，便升到一百度，依舊是個『非其人而與之言』的獃子。

再就同意權講：第一種和第二種人是專爲同意權而去的；他們各有主顧，主顧和他們的賣買，也是專爲同意權而成交的；制憲是清苦生涯，不比同意權有肥水，誰又願丟了現成肥水，去就冷淡生涯。那第三種，非但人數很少，并且使命不同；因爲人數少，不能破壞買賣同意票兩豪興；因爲使命不同，更樂得看他們因同意權而互鬨的熱鬧；試問願放棄同意權的又有何人？所以主張僞國會放棄同意權的熱心，便升到一百度，也是個『非其人而與之言』的獃子。

其實，召集這種國會的動因，原本是要搗亂，以前是軍閥官僚，自身出頭來搗亂，召集了這種國會，是各自委出代表來搗亂；以前是用非法的手段來搗亂護法；現在是用弄法的手段來搗亂護法；手段不同，動因無異。動因如此，結果當然如此，所以搗亂是他們底本分，也受是他們特受的使命。他們如果不爲搗亂而來，何必定要割斷八年正式開會，何必硬開非國會當國會。現在，一般主張專制國憲放棄同意權的，忠厚些，承認是防止他們底搗亂；其實，防止別人猶可，防止他們，那又何必。

由我看起來，甚麼鳥叫甚麼聲，甚麼人做甚麼事，既無所用其勸導，也沒有方法防止；借同意權來搗亂，只有他們才配。萬一他們眼高脚快，借制憲權搗亂起來，那眞非防止不可呢。(楚傖)

本社專電

北京

●王家襄今午後見黎、稱國會只能先議唐同意案、全部閣員須唐通過再提、四日

●唐紹儀總理亦先派署、未到前王寵惠兼署、有今晚下令說、四日

●昨下午一時、黎邀王寵惠王家襄吳景濂及各派、商閣員分配及總提分提辦法、大致決定、四日

●內閣仍九部、農林工商不分、顧維鈞外交、張耀曾內務、張紹曾陸軍、李鼎新海軍、高凌霨財政、高恩洪交通、王寵惠司法、張國淦教育、盧信農商、有明日先明令派署、再提議會同意說、四日

●吳佩孚對高凌霨長財、張國淦長教、尚有問題、四日

●王寵惠今日仍不到院、四日

●蒲殿俊運動長教育、四日

●張國淦有任龍烟煤礦督辦說、四日

●江天鐸託吳景濂維持農次位置、四日

●黎電吳佩孚、爲張國淦疏通、四日

●王正廷決辭參院副議長、四日

●吳佩孚對奉、仍强硬、趙爾巽疏通無効、現託馮玉祥代向吳疏通、四日

●蔣雁行自保定回、報告曹錕對贛事、不負責、黎對贛人要求撤兵罷蔡、無辦法、四日

●院已備唐紹儀總理同意案咨文、及署閣命令送黎府、四日

●董康到部、准項驤辭職、派凌文淵將代財次、四日

●顏惠慶將任駐英公使、四日

●湯爾和函王寵惠、如就職、應先解決教費、四日

●陸洪濤請自兼甘省長、四日

●安格聯主張、膠海關員司用中立國人、四日

譯電

▲魯案委員會又起爭執

路透社四日北京電 昨日中日委員會開會、關於解釋『固定權』數字意義、復起爭執、日代表謂日人所有之固定權、非經中國證明其不合法、則仍應享有、中代表謂就事情之性質而論、證明其應享之理由、責在日人、曩者華會中代表卽持此態度、蓋卽日人須證明其應享、而中代表仍須審查以視其是否合法與正當固定也、日代表願日人已得之農田仍許其耕種、但按照條約、青島行政權正式交讓後、日人不得再租或主有農田、故中代表答稱、魯約附件第十一條特別載明農業不在第二十三條日本所得經營之合法事業範圍內、日代表辯稱、如已有之農田不在此範圍內、則當如第二十五條中鹽業之明白開列、中代表稱、當附件第十一條制定時、中代表曾得保證、日人所有之此種農田、不過二三處、異日不難由兩合委員會解決、委員會卒乃解釋『合法正當固定』數字之意義、日代表謂當以照日本法律解釋合法二字、中代表謂青島當德人占據時應用德國法律、日人管理時應用日本法律、今中國委員審查固定權之地位或正當與否時、自應用中國法律、是日委員會於『正當得有者』數字、未發一言、殊堪注意、雙方今皆以爲他日委員會審查固定權之正當與否時、縱按德日法律或可享有、然就公理評斷、中國必可獲勝、

▲蕭湯爭長惡潮四誌

路透社四日北京電 據武昌消息、自蕭耀南應省議會商會及其他團體之請、接省長任後、各團體今忽變志擁湯、聞湯於二日當衆演說、謂渠被任省長時、京中鄂同鄉及湘鄂官員多向歡賀、故渠毅然受任、湯抵武昌後、卽至省議會、繼晤蕭、蕭不之見、湯乃回漢、湯在名義上仍爲省長、非經黎元洪允可、不能引退、

路透社三日漢口電 省長爭端、現仍停頓無動靜、

東方社四日漢口電 蕭耀南藉口省長問題、恐有亂黨潛入武漢、已命鎮守使杜錫鈞及警備總司令等特別戒備、

▲九江北兵譁變續誌

路透社四日北京電 外人消息、九江兵變、實由暫第一師之兵約二百名釀成、計五小時內焚屋二百所、

小兒科門專老手

對於小兒之發熱下痢咳嗽具有專長本院創設至今八載於茲診治各症兒科居半數以上者職是故也育兒者其慎諸

北四川路武昌路口海甯醫院

路透社三日漢口電　昨夜九江華界兵變、大施刦掠、任意開槍縱火、閙辯泰木行公司之木場、亦遭焚燬、今晨全城已安靜、

東方社四日漢口電　停泊漢口之日艦宇治、因九江兵變、已駛往九江、保護日僑、

▲施肇基歸國展緩

路透社四日北京電　外交部接訊、施肇基一時不致回京、

▲日本追問間島舊案

路透社四日北京電　據官中宣稱、日使署近派代表至北外交部追問一九二〇年間島日僑所受損失事、但外部並未派員解決此案、

▲美國覆牒仍責英償債

路透社三日紐約電　美國答覆貝爾福之牒文、似可以一言蔽之、即英國財力充裕必須償債是、報紙輿論亦不以取銷債務爲然、華盛頓財政界現信貝爾福氏草擬此牒、志在感動英法總揆未來之會議、國會領袖數人現坦直反對取銷債務之任何計劃、

路透社三日華盛頓電　財政部正式宣稱、英國貝爾福牒文不能改變美國對於外債之態度、

▲英國在華郵局提前停閉

路透社四日香港電　在華郵局原定十二月三十一日停閉、今改爲十一月三十日、

▲英下院質問對華兩問題

路透社三日倫敦電　今日下院議員漢隆氏、請外交部次官哈穆斯威氏詳細說明因中國內訌英人商船迭被侵犯、英國會否提出抗議之問題、又梅朗氏問英政府對於拳亂賠款之支配有無決議、哈穆斯威氏答稱、尚未有決議、

▲英下院辯論賠償問題

▲賀恩氏述英人担負之重　愛士葵主張放棄賠款及其他債款　喬治氏論倫敦會議之前途

路透社三日倫敦電　今日財政大臣賀恩氏在下院詳述賠償問題之目前地位、謂德國大都已應賠償委員會之要求、但防杜資本外溢之辦法、言易行難、德國已付英金四萬一千五百萬鎊、此係包括現資、船隻、潛艇等而言、英國已收到五千六百萬鎊、此款幾皆用於占領軍之經費、英國依照賠款收回法所規定之入口稅、現共收入六百萬鎊、德國去年稅收僅及其國內支出百分之六十三、但現有餘款以充條約上之支出、德國如稍獲休養時期、當償付大宗賠款、貝爾福牒文並無諷令美國取銷英欠之意、此牒主旨實在償付欠美之債欵、英債七十七萬萬鎊、內有二十萬萬鎊非爲自己而用、但係借與協約國者、英國人民每人負一百八十一鎊之債務、法國每人負債一百六十二磅、美國每人負債四十七磅、由此可見英國財政之担負云云、賀恩氏發言既畢、議員羣起辯論、愛士葵氏謂宜將賠款立減至眞可實行之程度、英國應放棄其所應得之賠款、並放棄其他債欵、此非自示尊大、但係確有實益之行爲、首相喬治乃插稱、希望下院准其自由手腕與法總理晤商、渠當盡力以圖事有成議、但亦不欲掩飾德國受逼過甚之危險、蓋德國居歐洲中央、若果發生革命、將成全世界之眞正大患、與俄國革命逈乎不同也、惟拋棄公正權利亦屬錯誤、喬治又稱、如因目前商業蕭索而輕視德國能力、則爲大愚、他日商業恢復時、德國將無內債而有定之外債、若英國則有內債七十萬萬磅　外債二十萬萬磅也、八月七日協約國之倫敦會議、可謂爲債權人會議、彼此有平等地位、英國決計對於遭兵燹之法比兩國、予以合理同情之考慮、英國不願爲人斥爲漠視法比、英國願見人人皆獲公道云、

▲南斐發現金礦

路透社三日約翰萊斯堡電　傳者南斐脫蘭斯哇國發現金帶、其鑛苗起於比川那倫邊界而至尼爾斯特羅、此消息傳佈後、衆大注意、現已有人紛紛往勘其地、

▲萬國海員會之新要求

路透社三日巴黎電　萬國海員大會決定發表宣言書、要求每星期工作四十八小時、並規定最低度之工資、但大會不贊成法代表所提强迫實施此種要求之議、

▲法國威迫德國付欵之計畫

▲德國各城大恐慌

▲馬克大跌

路透社三日巴黎電　聞法國威迫德國之計畫、即法總理致德牒文所表示者、包括　一將德國人之在亞爾薩斯勞蘭寓者驅逐出境、　二將德人產業之在萊因地者一律沒收充公兩事、小巴黎人報稱、預料倫敦會議時、普恩賚將提出願減輕德國賠欵總數之條件、　一德國須照付第一批五百萬萬金馬克賠款以表示誠意、　二協約國間一致取銷債務云、大約普恩賚將提出監督德國政府之更嚴峻計畫、如固定德幣及强令德國提其實業資本若干交與協約國、以作借款之担保品、或專充賠償、

路透社三日柏林電　政府現草擬答覆普恩賚來牒之文、大旨謂法政府所稱之懲戒舉動、不合法理、蓋德國是否不能付債、非八月十五日以前所可知也、德國各大城昨大惶恐、紛紛將馬克賣出、滙市非常惶擾、結果十五日馬克僅值英幣一便尼、目前希望皆集於未來之英法會議、

▲美國工潮又生變化

路透社三日芝加哥電　路工領袖昨在此集議、票決贊成接受哈定總統解決工潮之提議、未幾復起反動、大約在草擬接受哈定辦法之文時、將有反抗、

路透社三日印第安波里斯電　美國印第安那州知事現派國防兵二百五十人赴礦區、并在擬於兵力保護下開採鑛煤之處宣布戒嚴令、

▲希軍攻土爲協約制止

路透社三日君士坦丁電　希軍進窺君士坦丁之舉、似已爲協約國之計劃所限制、蓋法意步隊騎隊已占據邊界各陣地、邊界一帶、尚殊安靜、希軍集於君士坦丁外者、估計尚有二萬名、

▲意國總罷工失敗

路透社三日羅馬電　總罷工今日已告終止、

路透社三日羅馬電　法克太氏組織之新內閣、定八月十日出席國會、八月七日英法兩總揆在倫敦會議、意國與會之代表爲外交大臣與善後大臣、總罷工已遭失敗、今有多鎮照常工作、

▲倫敦馬克最近市價

路透社三日倫敦電　今日馬克開盤價爲每四千枚合英金一磅、德國覆法之牒文、頗令人震動、旋因賠償計劃之推料、引起賭者、收盤價爲三三〇〇、

▲澳洲衆院通過華會條約

路透社三日墨爾邦電　澳洲衆院已通過華會條約、

▲美國中止賑俄說之更正

華俄社三日莫斯科電　歐洲報紙盛傳美國賑災會將中止進行、俄報亦紛紛轉載、一時頗引起各國注意、最近莫斯科振災總會接洽美國振災會報告云、美國振災會並未決定此種辦法、

▲日本最近捕獲之社會黨

華俄社三日東京電　近在某處捕獲日本社會黨員七人、在其住所抄獲過激文字多種、以備散給步兵營者、

▲日本藏相之演說

東方社三日東京電　今日午後、市來藏相在地方長官會議、亦有演說、大要如下、　中央並地方財政、自大戰以來、十分膨脹、若經理失宜、有種種困難、國民生活亦不得安定、因此、政府欲將中央地方之行政財政整理緊縮、鞏固其基礎、又節約個人之消費、以計個人經濟之安定、故特深注意於地方財政之整理緊縮、並一般國民之節約云、

公電

▲胡景翼電　各報館均鑒、王占標擁匪自衛、阻撓編制、令繳鎗械、猶敢抗違、景翼得耗、當即派隊剿辦、昨午並親率衛隊前往、行抵中途、探知王占標業經伏法、其聚匪而成之二四兩營、及騎砲機關槍各部隊之槍械、亦已收繳、地方無擾、秩序如恆各情、（到彰後又據岳旅長聲稱、該王占標尚有勾結匪首大命寶煽惑軍心圖謀不軌情事、故於擒獲之後、立予槍決、以免發生意外、是役該團之一三兩營、靡獨毫無黨附、而三營田營長猶復親身督戰、奮勇異常、幸托福威、交綏僅數小時、事局即定、市廛車站均無損失等語、）除布告商民切實撫慰、並將已繳械各營連分別處置候欵遣散外、竊念王占標勇敢善戰、相從於患難有年、徒以妄聽教唆、終至身名敗裂、檢查函電、物證昭然、陝軍萬數千人、不惜忍飢捨命、爲國家効力而不諒者、必欲多方勾煽、使其不能自全、陰險行爲、深堪浩慄、謹陳眞相、請希鑒察爲幸、陝軍第一師師長胡景翼叩、三十一、

要聞

●傀儡國會中之法律問題

▲徐清和等質問吳景濂

▲解職議員何以尙列席

北京通信云、本月一日北京國會開會、有衆議院議員徐清和等質問吳景濂、今詳紀其辭如下、以示眞相、

衆議院開會時、吳景濂主席、演說護法大業慶告成功、極爲得意、當有吉林議員徐清和、起立發言、質問吳、問今日所開何項會、吳答曰、開常會、徐曰、既爲常會、而國會自民六被迫後、即移廣州開非常會、七年繼開常會、其不肯南下護法之議員、經常會依法解職、由候補人依法遞補、均爲吳議長自行主席經手辦理、何以此次國會繼續開會、竟使依法解職分子、列入議席、其在廣州合法遞補議員、反擯之院外、不知根據何法、且國會開會、以合法之議員及法定人數爲原則、若謂今日解職議員列席爲合法、則廣東當日之會則爲非法、若認廣東之會爲合法、則今日之會爲非法、是非不兩立、功罪不並存云云、吳目瞪口呆、無言可答、又有陝西鎭珪起立質問吳、問六年廣州非常會、是汝吳景濂召集的不是、數次宣言、國會移粵、是汝吳景濂出名不是、七年繼開常會、是汝吳景濂召集的不是、開常會時所有不到粵之辭職議員、是汝吳景濂主席、付表決的不是、所有到粵遞補議員、是汝吳景濂招致的不是、八年憲法會議、是汝吳景濂宣言召集的不是、所有常會及憲法會議、議決的議案、曾有汝吳景濂付表決的不是、所議決之案、算數不算數、此外所質問尙多、吳益無言、徐清和又登台對衆云、吾們國會、爲國家立法機關、神聖不可侵犯、若將廣州經過議案、一筆勾抹、直同兒戲、國會以法律爲兒戲、國人皆可不守法律、成何政體、成何國家、今再對衆聲明、本席此舉、乃係尊重法律、保持國會尊嚴、不得以破壞國會四字周內、孰爲尊重國會、孰爲破壞國會、國人自能辨之、最後五分鐘、當能判出眞正是非也、旋有湖北張伯烈將徐勸下議壇、張氏對衆發言云、此次開會必須要講法律、不能偏重感情、適徐君所主張、余亟表同情、應請徐君即日提出議案、余當首先署名、即一般同人、稍有良知者、亦必多數贊同、所謂公道自在人心、是非不能倒置也云云、此外尙有數人、簡單發言、立言雖有不同、大要皆以國會自身、及分子問題、當以嚴格的法律論爲歸宿云云、

●互相推諉之北庭內閣

▲王寵惠不允就職

▲唐少川又被利用

王寵惠在二日仍無就職之消息、其意態似乎有所待者、當商量王閣之時、王寵惠本人、意思已稍活動、惟未有具體的答應、聞日前有人致書於王、內稱國會即將開幕、政府不向國會提出內閣同意案、甚不合法等語、王聞此言、大受感動、因恐到任後議員責難者紛起、故堅決不允代理、前日之閣議、只有張國淦李鼎新出席、餘均次長代理、所以無議案、二日正午十二時黎復邀王氏到府午餐、更爲懇切之勸駕、王氏依然未允、并勸黎趁此改組內閣、迅將新閣同意案提出國會、黎頗以爲然、一面準備內閣同意案之提出、一面再商王氏、改代理爲署理、在新閣未成立以前、勉維現狀、又聞王於命令發表之翌日、即一號晋謁黎、表示非有正當辦法、本人不願就任、二日午後王又入府、仍申前請、黎甚以爲然、與王商議之結果、決定仍照前議以唐紹儀爲總理、唐未到任以前、派王兼代、其所擬之閣員如下、國務總理唐紹儀、外交總長顏惠慶不動、內務總長張耀曾、陸軍總長張紹曾、海軍總長李鼎新不動、財政總長高凌蔚、交通總長高恩洪不動、農林總長張國淦、工商總長盧信、教育總長蒲伯英、司法總長王寵惠不動、聞黎於參衆兩院未決定行使同意權與否以前、擬不將新閣員提出國會、暫行派署、如兩院決定行使職權、亦可以提出云、（三日）

●日本不允撤退間島增警

▲小幡已照復北外部

▲藉口華兵防匪不力

頭道溝事件發生後、日本由朝鮮調來警察數百名、散駐延邊各地、久留不去、北京政府迭向駐京日使交涉撤退、迄無效果、最近北外部復據吉督孫烈臣來電、照會日使、力申前請、日昨接小幡公使照覆、略謂准貴國照請撤退日警一切、敝政府頗不謂然、緣此次頭道溝亂事發生原因、係由貴國防軍太單所致、查間島一帶素爲匪黨淵藪、乃吉林長官僅在局子街及和龍等處各駐軍隊二三百人、迨亂事發現、始就近調來一二營、援其實力、仍不足以禦悍匪、且頭道溝事變勃起時、日本商民異常憤激、紛請政府派兵保護、日政府爲遵重國際信義及中日邦交起見、不得已變通辦理、改由朝鮮派警前往、凡茲委曲求全之苦衷、當爲貴國朝野所共諒、茲特鄭重聲明間島一節、非俟貴國確有得力負責之軍隊、日本僑民得有確實保護之時、萬難遽行撤警、相應照覆、即希查照辦理云、（二日）

●張作霖籌備軍事

▲補充軍械添募新兵

▲設置防禦線三道

張作霖對於軍事動作、已在積極準備中、軍械補充、均購自某國、經海參威大連營口運入、有曾購入單葉式飛機五架、複葉式飛機五架、架駛員由某國聘任、繼復由營口運奉兩列車軍械、在某站被英法軍扣留、張氏本人近日在奉、不時至醫院慰問傷兵、隨時賞給銀元、欲結其歡心、又派參謀彭建國祕至秦皇島偵察一切云、又聞王占元於二次到奉後、與奉張接洽之結果、仍不得要領、大抵張氏尙有四項要求條件如下、（一）統一問題東三省既與南方一致、制定省憲、仍俟北庭國憲告成後、即同時取消保安自治名義、一切均聽法律解決、請北庭勿生誤會、（二）軍事計畫、係從改編原有軍隊入手、並非增加、深望當局澈底諒解、（三）財政情形、東省自戰事後、省庫極形支絀、爲維持現狀計、不得不暫行截留鹽稅、請北庭勿持之過激、倘待三省人民從容討論彌補之法、（四）國際交涉、由北庭辦理、或本省自辦、均無不可云、

又聞洛陽方面、曾密派某祕書出關調查詳情、現某已回洛復命、據其語人云、張作霖近來確有佈置作戰之嫌疑、並添募新兵、增編步砲隊、設防禦線三道、第一線起自山海關、第二在王家屯、第三在綏中、並在某要地建築砲台、且語其部下云、吳某如有强欲取回鐵路車輛之行動、或直軍之襲入、即行抵拒、近與長江某督軍洽、正開始談判云云、（二日）

●無法無天的北京

吳佩孚對於傀儡國會的奴使戲叱、表面上祇許他們埋頭制憲、實際上並不一定如此。他只是一種恫嚇的方法、不許那些賣身的人對他放刁；如果他們能聽他底指揮：內閣、通過他所指派的人；總統、依着他底意思去選；……那就無論甚麼政治問題、都由得他們去做了。黎元洪依然敢提出內閣同意案、即是窺破此點。

向例、閣員必待總理通過、再由總理去組織、這是責任內閣不易的道理。如今、總理不知何在、閣員已要同提；這樣壞法弄法的事、只有黎元洪王家襄吳景濂等敢於做得。

所以北京現在已是無法無天的世界、不提閣員是『無法』、提閣員也是『無法』；然而他們偏要說法律效力已回復、國民果眞這樣易欺嗎？

（湘君）

海波藥

海波藥係西歷一八七十年美國化學博士司坎藍先生所發明其原質係海草中之一種與能滌潔血液掃除蘊毒自海波藥之發明之後凡患瘡毒各症服之痊愈者不可勝計敝藥房得此方後即請醫學專家悉心研究知此藥療治外症確有功效因遵照局愼選藥材製成海波藥以供病家應用是藥性質和平功效妥速專治一切花柳毒症新舊蘊毒如筋骨酸痛濃瘡潰爛或下疳橫痃魚口便毒以及各種疥癧疔瘡金錢惡癬皮膚濕爛諸症兼治婦女月經不調赤白帶下子宮內爛等症一經服後立能痊愈

海波藥價目　每瓶洋一元

上海四馬路棋盤街轉角　五洲大藥房發行

防疫

夏令已屆疫症發現飲食起居均宜留意衛生稍有不愼重則疫癘輕則時症相因而生不但個人之患一經傳染害及公衆故未患病者亟宜預防已患病者急求醫治五洲藥房所製各種良藥均爲極有效驗之品衛生家病家各宜注意茲將各種藥品列下

時疫類

良丹　每包自六角至五分
急救時疫藥水　每瓶自五角至五分
霍亂吐瀉藥　大瓶四角　小瓶二角五分
清香聞痧藥　每瓶三角
辟疫太極散　每盒三角
痧氣奪命丹　每瓶五角
瘟疫預防藥　大瓶五角　小瓶三角
辟瘟防疫香水　每瓶五角

瀉痢類

紅白痢疾藥　大瓶六角半　小瓶三角半
萬應痢疾丸　大瓶三角　小瓶一角
小兒痢疾藥　每瓶四角
立止水瀉藥　大瓶六角　小瓶三角
立止腹瀉丸　大瓶五角　小瓶四角
小兒水瀉藥　大瓶三角　小瓶二角

夏令救藥

凡人五官有病莫不急求專家醫治然每屆夏令汗出如漿黏結膚體亦無異於五官之受病

倘用中國ABC內衣織布廠所製之內衣軟領襯衫等項自覺安適如常絕無汗黏肌體之患是中國內衣織布廠不嘗療治夏令汗濕之專家也本廠各貨物質精良暑天衣於身上雖汗流浹背亦不若舊式內衣之黏凝膚體故寰球之人皆樂用之講求衛生諸君請即置用勿俟炎夏始購致有採購恨晚之嘆並希將本廠內衣之優點遍告親友以期利益均沾此佈

ABC內衣每套洋二元三角五分

中國ABC內衣織布廠 總理黃鴻鈞 經理胡覺是 披露

新發明衛生衣每套二圓三角五分

外埠預定　更表歡迎

ABC內衣織布廠在本埠麥根路S六百號門牌電話二千九百二十號

分銷　先施公司　永安公司　本埠各大店家

感謝德醫鄭邦彥先生

鄙人久患目疾幾致失明百方醫治未效經鄭邦彥先生診治半月赤砂諸恙次第蠲除　先生眞眼科聖手不獨時症霍亂花柳等科擅長也爰登民國甲商神州四報誌謝　先生寓白克路懷德里二一九號電話中三八一九　上海河南路十二號吳憩棠啓

唯一國貨

雙妹老牌各種果子露

●質味濃厚　●解渴生津　▲清暑消食　▲衛生有益

價目　大瓶八角　中瓶四角半　小瓶三角正

雙妹老牌白鞋帽粉

用法先將白帽或鞋上之污點除去然後將罇內之粉水搖勻斟出少許於碟之上用水泡或棉花蘸此粉水塗之則煥然一新也如用以塗硬草帽則用對份清水開讓更爲適宜俟其乾透用軟毛掃輕輕將其路厚之粉揉去則儼然如新也

●每瓶二角半　●紙盒五分

總發行　上海　南京路　棋盤街　交通路　杭州太平坊　南京下關　廣生行啓

倫敦惠斯民烟公司

在英國製造

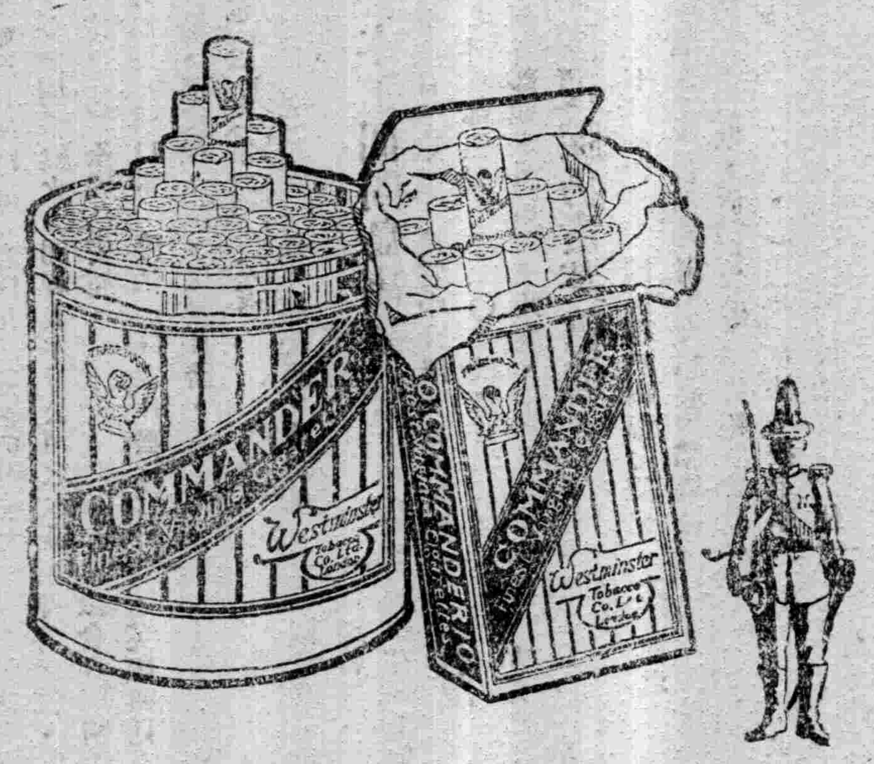

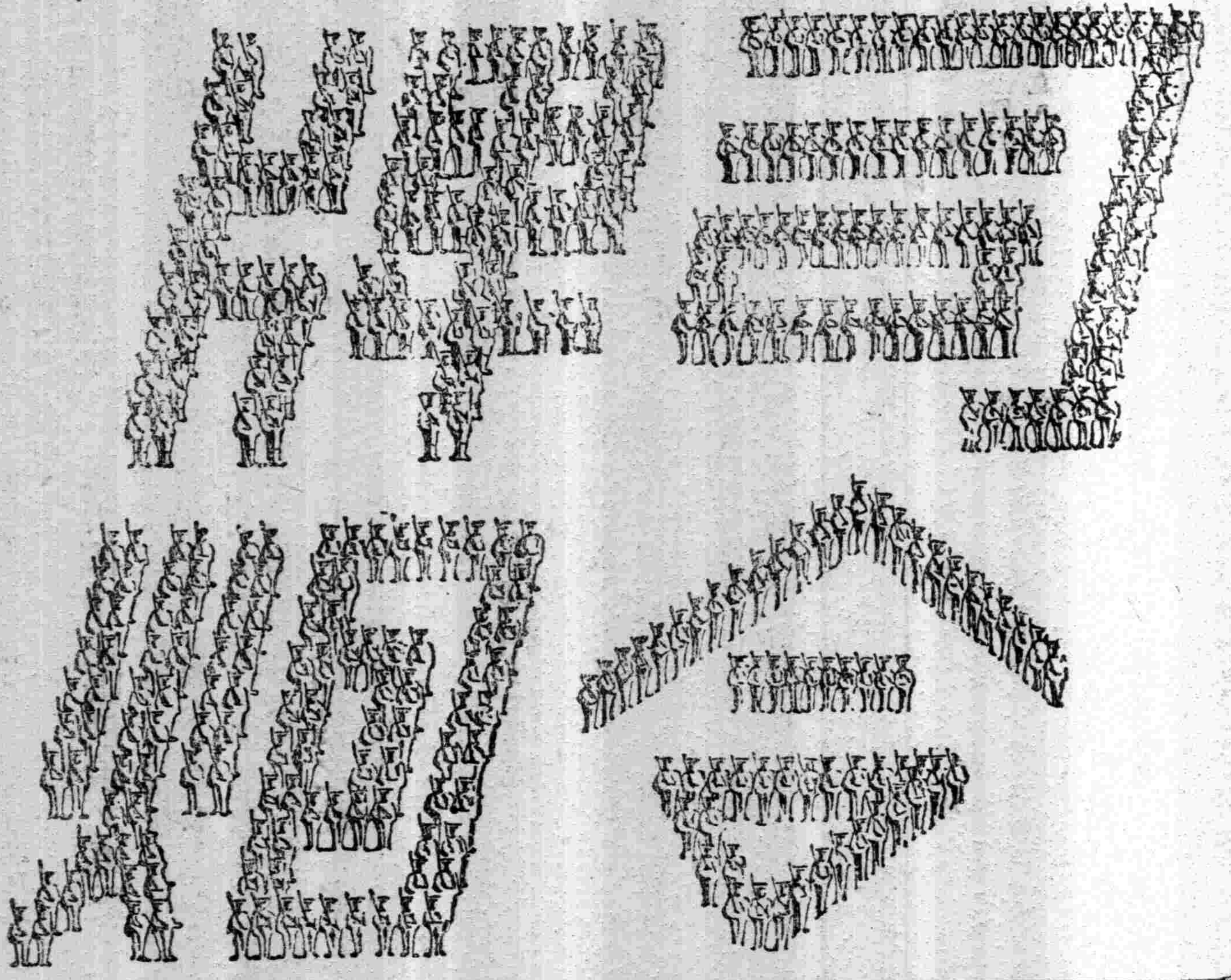

本館添招各地代派處啓事

本報創辦六年　行銷日廣　各地愛讀諸君紛紛來函訂閱　茲爲便利閱者起見特添招各代派處　重訂新章　條件從優　亟寄迅速　有願担任代派者請即函示　又寄每份大洋一元　立即照數寄報　并將代派簡章附奉　只需開章程函到即寄

高等國貨　大長城烟

▲此烟氣味香醇。遠出他烟之上。君試吸此烟一支。當勝吸他烟數盒也。

▲每罐內均有贈券。積存多張。可換各種貴重贈品。

中國南洋兄弟烟草有限公司謹啓

室雅何須大　烟香不在多

蔣永亮牙醫生

時間　上午十時至十二時下午二時至五時逾時不候星期休息

醫例　門診一圓出診十元

電話　中央四千七百另四號

大舞台 六月十三禮拜日日戲
張榮奎 碧醉 金趙 艷梅 孫稚舟 ◎翠屏山◎
王祥雲 趙竹卿 應寶蓮 趙如泉 ▶宏◀
毛韻珂 ◎碧◎（三本）
賈璧雲 張桂芬 王佳楣 于振廷 ◀緣▶
全體藝員一齊登台 價目注意
特廂四角 王祥雲 張桂芬 姚俊卿 趙如泉 四▶
特廳三角 小達子 本
二廳二角 賈璧雲 宏
三角 李瑞亭 碧
三層一角 趙竹卿 殷春虎 ◀緣

大舞台 六月十三夜戲 准演 新排 朱朝 歷史 機關 彩景 新戲 減價
特別花樓八角 優等官廳六角 二等正廳四角 三層包廂一角
初次起演 新排 狸猫換太子 二本
提早開鑼

法界共舞台 男女合演 六月十三日戲 電話三千五百十七號
銀玉 薛麟 葛廷 張菊芬 王文祥 竹翠茹靳 傅蘭英 曹寶義 許鴻玉 小月紅 許鴻蘭 呂月來 小孟七 林樹森 林樹勛
鐵公雞 ◀查頭關▶ 浪子 四泗洲城 馬前潑水 ●四本鐵公雞

法界共舞台 男女合演 六月十三夜戲 電話三千五百十七號
傅蘭英 紅梅閣 ◀常春恒▶ 包 三本 狸猫換太子 公 出 世 祇此一天 ◀劉筱衡▶

丹桂第一台 六月十三日戲 價目 特別包廂四角 頭等正廳四角 上層包廂二角 二等正廳二角 三等一角
王蘭芳 張韻亭 王靈珠 馮子和 劉四立 麒麟童 小寶培 羅秋玉 王白昆
紫霞宮 挑華車 ◀鴻鸞禧▶ 蝴蝶花 ◎桑園寄子◎ 連環計

丹桂第一台 六月十三夜戲 特別包廂七角 頭等正廳五角 上層包廂三角 二等正廳三角 三等統售二角
七時登場 五本 狸猫換太子 包公出世
各界請早

乾坤大劇場 六月十三日戲 大廉價 登樓二角 一角
張德祿 李秀英 紅菊花 ◎翠屏山◎
准演連台劍俠文武好戲 頭本 七劍十三俠

乾坤大劇場 六月十三夜戲 三樓月角 包廂二角 特別正廳三角 頭等正廳二角 二等一角 大洋一律
◀紅樓夢▶ ◎紅菊花◎ ◀關王廟▶
●准演連台劍俠文武好戲● 六本 七劍十三俠

新舞臺 六月初一起 暫停歇夏

潮惠醫院啓事
本院設在愛多亞路孟拉納路口斜向院內敞寬空氣清新兼設病室最適夏令患者之住院專治 花柳 皮膚 新老白濁 兼擅長療治 肺癆 悉應用科學的無痛打針凡患以上所記諸症者祈到本院一試方知本院之非虛言也
注意 剪下此廣告到本院求治者不收診費
醫學士袁飲湘白

光華眼鏡公司

自製各種最新式光學眼鏡價廉物美如蒙惠顧無任歡迎
總公司 開設英大馬路大慶里口
分公司 北京 漢口 香港 廣東
電話 中央六八九六

楚石 授花柳專科 招生
科目 專授以六零六注射法白濁注射法及梅毒魚口下疳淋病治療
學費 面授三元十元 函授六元速成
期限 面授三月 函授二月速成
詳章 函索附郵二分即寄
附告 本院專治花柳皮膚各科門診每次南陽元法界天濟橋北長王院 院 石皆

上海療毒院
專治 ▲梅毒 ▲淋症 ▲皮膚病
▲本院普惠宗旨去人疾苦不事侈酬特備安全注射器電器消毒器故靜脈注射有安全清潔的保障
▲德國 六零六 九一四 每針四元
最新 英法九一四 效驗極佳 每二圓及三圓
▲君有淋病乎？
▲新淋數日能愈 ▲久淋二星期亦愈
▲醫術上的確當 ▲故敢負此責任的言
▲德國新藥的特效 ▲故愈治迅速
▲經驗上的實在 ▲故能預及愈期
院址法租界嵩山路打鐵浜鴻儀里（仁和里後面）

時和 洋裝金銀首飾老號
河南路拋球場一百廿一號 只此一家 並無分出
本號創設多年祇此一家並無分支別店亦向無派人在外兜售等事 所售鑽石翡翠珠寶飾品及一切大小金銀器皿久爲社會所歡迎價廉物美無煩自明近年復發明白金製作其精緻品堪與泰西各國著名出品相埒並幸賴各界贊許本主人然自愧不以爲業此乾沒求精益精以酬各界雅愛而堅信用乎一律歡迎老幼不欺詭滑
幹號主人謹啓 上海英租界河南路一百念一號時和洋裝首飾老

陳無咎醫約
特聘名醫
（一）最精內科婦人科傷寒雜病科
（二）善治沉疴疑難危險重症
（三）門診上午八時至十一時下午七時至九時餘時出診
（四）門診初診二元出診初診八元覆診減半車力加一
（五）聘診每日二十元外埠加倍
代訂者 大中公司 菁華烟廠 晉益烟廠 銀源烟行
寓上海南京路大中烟公司電話中央三六四二

上海振華油漆有限公司 註冊商標
本公司自設廠製造飛虎牌各色國貨油漆以暢銷各省外國貨應接不暇特擴充製造廠預備無缺故而推廣營業白鉛粉除各色貨之產油漆並主製上光粉及各生熟油多出爲廣白石膏製天漆克己…均請向各大烟紙號或本公司接洽君欲購者請向上海南京路…總發行所天潼路虹口…六號一一製造廠小沙渡（電話北一〇三六）

西門外方斜橋 共和影戲院
▲星期五六夜戲同▼
笑片 嚇殺人 一本
共交易所之黑幕 五本
非洲飄流記 第七集 四本
●注意● 本院改期非洲飄流記每逢星期四換片本星期四非洲飄流記因前途阻礙故祇演一集俟後運到續演換片特此通告諸君原諒
價目 特別包廂每位半元 普通包廂每位三角六十文 正廳每位二角四十文 月樓每位一角二十文 幼童減半收費
星期二星期四星期六星期日 換片

老程 一飛 論相 六角
相
上午十一時起 寓英界勞合路底長吉里

新愛倫影戲院
在英界海甯路 中市愛倫舊址
今夜戲目 眞確愛情新片 ◎雙夫奪美案◎ 五大本 愛爾瑪林肯之傑作 ◀斐洲遇險記▶ 第九集 兩大本 開司東改過從善 一本
今天日戲目 ◀斐洲遇險記▶ 第五六集 四大本 最新笑片 四大本

天韻樓 永安花園
夏天人人都說好了。加上張顛顛 韓達心 徐寒梅 張懷玉 相配。更加好了。但有件很抱歉的事情。就是單演日戲。不演夜戲。所以許多的遊客。都引爲缺憾。本樓爲滿足遊客心意起見。特加演夜戲。從本月起。每夜七時起。至十時止。本樓影戲素爲遊客贊許。那蒙面女俠和島中人兩套大長片。是美國出名的大長片。諸君要觀好影戲及好新劇的。破工夫早點光駕呀。

經理江少峯 副經理姚德馨 同啓

●舊議員制憲運動之裏面

▲某系瓜分北閣員陰謀

舊國會重開、制憲聲浪愈呼愈高、其表面主張之外觀非不正大、惟據某消息家云、此項運動、於某系派人物之與聞、某系對於組閣覬覦已久、乃以力不如人、轉而鬥智、此次國會重光、深知兩院人數、該系雖號稱七十餘人、而實際僅二三十輩、如果瓜分內閣、充其量不過得一教育窮部、何能饜此輩之奢望、情急智生、遂以放棄職權專事制憲之美名、以達其染指於鼎之目的、計如不成、則以一部分不出席爲要挾、實行最後一步之拆台計劃、某系之二路角色、連日宴請議員已十餘日、故其提案乃得一百餘人之簽名贊同、事實具在、昭昭人目、而某政客又游說於黎、謂黎之地位無法律上之根據、若國會開會行使職權、則於黎有害而無一利、本系爲擁護黎計、故有此項運動、不獨可使黎安位無憂、即內閣問題亦但須通過保洛方面之手續而止、不至再受國會之牽制、又於所謂有派代署希望之閣揆、亦莫不一一接洽、進其如飴之甘言、一如上述、對保定方面、除進言如前外、並力述國會人數不足、命運不久、請曹暫按兵不動、勿輕與各方面接洽、其設計如此不可謂不周、然有識者謂此舉姑無論某系之是否陰謀、而國會如不行使同意權、則將來內閣既與國會無絲毫關係、歲費殊屬可慮、議員既不能枵腹從公、惟有一散了之、其結果必致無論何種職權均放棄、而憲法仍不能產出、故持平者對於制憲決不反對、而於行使職權一節、亦絕對的不主張放棄、 三日

●九江兵變之外訊

▲原因爲不發餉銀

▲繁盛區域均被焚

大陸報云、據國聞通信社得九江電訊、昨晚該處又發生兵變、毀壞頗廣、其影響恐波及牯嶺之外人避暑地、該社電訊未述詳情、僅言叛亂發生於星期三晚九時、亂兵大肆搶劫、直至昨晨四時爲止、按目下在九江及其附近之軍隊、祇有新由北京政府從漢口派往該處之北兵、以期抵禦北伐軍者、某艦格納脫號現駐在九江、聞尙有日本砲艇一艘、此次亂事、或未必危及外人生命財產、惟交通或因此而致阻隔、在牯嶺避暑之人、一時將不能離去、供給品亦暫不能由九江輸送云、

東方通信社三日漢口電報云 九江來電云、經事後調查之結果 知起兵變者、爲駐屯城內之第一團步兵約三百餘名、其原因爲不發餉銀、劫掠自二日午後八時左右始、亘三小時、城內外之被劫者凡數十戶、而以租界附近之中國街、受害爲最甚、極其慘狀、劫掠之兵、在西門外繁盛區域放火後、即多數向下流逃去、火災亘五小時、焚燬約三百戶、日本人方面、戴生昌輪船分公司亦一起被焚、又此次兵變、因事前並無謠言、突然而起、故一般居民之驚擾不一、

●曹吳爲派兵赴贛留地步

▲當局自有權衡

▲遠道不能遙制

贛籍議員、前因吳佩孚、續派北軍入贛、曾於艷日致電洛陽質問、茲聞吳已有覆電到京、絕對不承認此事、錄其原電如左、

北京參衆兩院、江西議員諸公、並轉江西省議會教育會商會教育聯合會旅京同鄉會各法團均鑒、養電計達、號電奉悉、鄂人征贛續派援師之說、純屬子虛、絕非事實、此心此志、所見相同、但可和平解決、無不勉從諸公之後也、吳佩孚卅一印、

又曹吳衛電云、參衆兩院江西議員諸公均鑒、養電奉悉、希望和平、人同此心、諸君之所言者、正錕等之所夙夜禱祀者也、大抵戰場之事、戰綫接觸甚近、往往一隅有誤會、輒致決裂、兩端各執一詞、且爲卸責之言、若任彼方進行、必令此方退讓、當局之將領、自有其職責、即自有其權衡、非遠道所能强加遙制也、錕等爲國爲民、志在維持治安、和平早現、南北之念、當不能存、自停戰令頒以後、粵軍曾否前進、蔡軍因何求援、當事者自明眞相、而此間未增一援兵、實仍前狀、謠言紛紜、不足爲信、至該處匪徒縱橫、重禍贛民、統率之官長、防衛地方轄境、或恐非得已、若假此而加以禍贛之名、一面之傳聞、每多失實、非所以昭公允而明事實也、除分別詳加查詢外、特電奉復、即希亮察、曹錕吳佩孚三十一印、 三日

●日人供給魯匪軍械

▲在大阪被偵探破獲

▲與青島憲兵隊有關

北京函、據東京七月三十日電、日本奸商近日祕密販賣軍械與中國土匪之事、層出不窮、七月十三日大阪曾根據警察署偵探在大阪市站捕獲野中濱次其人、年三十六歲、爲青島刈藻町貿易商人、經該署訊查結果、僅因有關係嫌疑而被傳喚者、已達三十餘名之多、該野中氏於數年之前、即每月往來於日本青島間、由東京橫濱大阪名古屋等處銃砲店購買多數軍械子彈、祕密携至青島、賣與中國商家及土匪馬賊、獲利三十萬元、若更調查的確、當有數百萬圓之鉅、查野中氏表面上以貿易商店名義、竟敢祕密營此等業務、數年不致發覺者、蓋因與青島日軍方面官吏等暗中聯絡、目下罪名、僅爲僞造行使青島憲兵隊許可書而已、但聞此事牽連頗多、當更有重大之犯罪云云、 三日

●蔣尊簋蒞浙後之談話

▲表示對浙局意見

前浙江都督蔣尊簋、二日由滬來杭、偕行者有沈保叔趙漢卿游筱章三人、其時站上歡迎者總商會王湘泉、王竹齋、銀行公會金潤泉、律師公會阮性存、省教育會李傑、省議會議長沈鈞業、暨前台鎮守使顧乃斌、及各師旅團營之舊部、又有親友學生等、於蔣下車時、均一一脫帽致歡迎禮、蔣氏暫寓清泰第二旅館、三日由王湘泉等發起、邀集各團體、在青年會開歡迎會、杭州報記者昨日上午八時、往訪於清泰第二旅館、蔣氏談話畧述於後、余去浙已五載餘矣、此次回杭、純爲來訪故舊、且遊西湖起見、並無其他目的也、余近來覺得、爲官吏即陷入旋渦、爲衆矢之的、在在不能自由、孰若做一個公民、無拘束、無避忌、不論任何方面、都可說話、至余對於浙局、但希望其保持安甯、使原有之地位、日臻鞏固而已、而盧督辦之主張、與西南護法之主張、宗旨完全一致、更無反對之理、若論裁兵、抑裁主兵乎、抑裁客兵乎、均有研究之點、似須待全國大局解決後、方有辦法耳、若說解決今日之時局、目下尙無方法、蓋時局已窒滯而不活動、已糢糊而不明瞭、只有俟其自行變化耳、至將來果生若何之變化、吾人實不能預料、如黎黃陂登台、固出人人意料之外、及既登台、而欲倒又如是其速、亦豈始念所及料耶、目下吾人只有俟成、省自治、雖一時不克成功、而潮流所趨、雖有大力者不能阻也、現在上海有聯省會議之發起、其目的即在促成聯省自治耳、所可慮者、無論任何一省、其一省中、往往黨派紛歧、實爲自殺之政策、如甲有若干勢力、乙有若干勢力、相合則大、相抵則消、所以余深望我浙人、彼此携手做事方可、若論沈省長、本以浙人治浙、浙人萬不宜自行攻擊之、倘使浙人自攻浙人、誠恐浙人去而非浙人來矣、且也目下果有人欲來長浙、必要對人民、對各團體、對鄰省、對南對北、俱宜通過、否則雖來亦障礙重重也、蔣又言孫中山之前途、仍屬樂觀、曾任命陳肇英爲第一路總司令、前此報載任陳爲師長、係傳聞之誤云、 四日

●蕭耀南搶刼鄂長大風潮

▲各界否認蕭兼省長

▲諷黎元洪負責引退

▲以罷市停稅爲後盾

漢口通信云、鄂長問題、自蕭耀南於湯薌銘到漢之日、由唐克明曾尙武主持稱病、不令見湯、復於晚間布告就職兼長之後、唐等復以第三者身分三十日電請北庭調湯任蕭、遂動武漢兩商會及各法團之公憤、對於省長問題、一致主張先從和平方面着手、只須蕭將省印交出、由湯接收、便可了事、否則將逕電老黎、謂此次政潮、純係北庭一紙命令所引起、今迎湯拒湯、既各走極端、萬一釀生他變、武漢商民其何以堪、今惟請敝屣尊榮、以弭杌隉、刻命令不行、理宜引退、此電原文甚長、主張激烈、由漢商會領銜、刻正由各團體蓋印、預備拍發、漢口各團聯合會、爲省長問題、於三十一日召集特別會議、到者有普濟會等二十六團體代表、議決三項辦法、(一)通電全國、說明蕭兼省長漢口各團體並未與聞、(二)將唐克明石星川等少數退伍軍人收買無賴於二十九日當街行凶情形、通電全國俾明眞相、(三)漢口各團體一致籲請北庭速令蕭移交省任、俾湯正式履任以紓鄂局、並決始終一致行動、即日施行、又三十一日爲湯氏在商場督辦處大宴紳商各界之日、關係省長問題、有極長時間之敘述、紳商方面氣憤難平、議決一面電京否認蕭兼省長、一面組織各法團聯席會議、因聞洛陽方面、主張調湯長豫、或長陸軍、暫不承認、北庭如果徇洛吳之請、即是助成吳蕭禍鄂、鄂人應謀自救、即由漢口方面、罷市停稅、至鄂長問題得正當解決之日止、倘三日內(指漢口罷市之日起)仍不得解決辦法、則武昌城中商民、勸其一律罷出、一讓蕭做清淨兼長、一免百姓或竟遭殃、據聞屆時確可望某軍之援助云、

●贛人與蔡成勳誓不兩立

▲贛議會將移京倒蔡

▲謝遠涵已被迫離吉

南昌通信云、贛省各公團推定赴吉歡迎謝省長、代表團出發後、官廳消息、謝遠涵已於前三日由吉安返贛州、是赴吉代表團虛此一行矣、至此贛人始知爲人所玩弄、決實行根本解決辦法、(一)切電北京贛籍議員、在贛局未解決前、不得入會、(或由在京請願代表親去接洽)(二)敦促文羣就財政廳長職、因文亦見拒於蔡成勳、(三)省議會移京開會、解决停戰令、謝氏到任、取銷援贛名目、遽退客軍諸大問題、因處於積威之下、動受干涉、故仿二屆議會倒戚成例、以此爲最後辦法、表面上所謂全體議員赴京請願、其實即在移京開會、一俟川資籌到、即可實現、大約不過十餘日耳、又聞新代財廳長楊春和進行借款甚力、有以全省鹽稅收向台灣銀行借款四百萬元、以備戰用之說、昨日已在江西地方銀行以包辦鹽稅作抵借去二十萬矣、黃台之瓜、何堪再摘、贛人尙有生路乎、

●趙恒惕與吳佩孚談省治 (續)

▲解釋聯邦與單一制

惟二者有一根本區別之點、即單一制之中央政府、受權於憲法、其地方則受權於中央政府、對於憲法爲間接之關係、聯邦制之地方政府、則與中央政府同受權於憲法、對於憲法爲直接之關係、故以分權言之、在單一制之下、僅由中央政府以其所受於憲法之權、(非主權)分之於各地方、是即所謂單一制之地方自治也、然由中央政府分與之者、即可由中央政府任意撤銷之、其弊易流於中央專橫、不能救濟、在聯邦制之下、則於憲法上將國家各項事權一部畀與中央、一部畀與地方、是即流俗所稱之聯省自治、二者根本上之區別如此而已、我公既承認『地方制度、非作爲國家之一部、不能免除强權之蹂躪、確定民治基礎』是已承認地方事權、須與中央事權、同以憲法授之也、即事實上已承認中國須採聯邦制矣、乃於聯邦之名、猶深致疑慮、殆亦狃流俗之見、誤聯邦爲無數國家之聯合體歟、夫恒惕固亦非羨慕聯邦二字之名者、第因此二字已成國家論之爭點、故不能不切實疏解之也、至聯邦政制、應在何種國情之下、方可採納、是尤今日急須認清之問題、玉公致蔡校長支電、謂『新邦舊國、樹本既有不同、立法亦難强附、美新邦也、離英獨立、固不妨由州而成國、然費府議會、成於統治之困難、猶且力排浮議、鞏固政府、以救列州渙散之弊、若在舊國、斷不能以效顰之故、强其由合而分、再由分而合、以附會其形式、』然吾人須知世界之採聯邦制者、不限根於新邦則然、英之坎拿大聯邦、與澳州聯邦、則皆英帝國之舊領土也、改組爲聯邦後、亦無害其爲英帝國之舊領土、故聯邦制之應否採用、不在邦國版圖之新舊、當準其國情與時勢之需要、據英倫法家之言、凡國之所採用聯邦制者、大概有二原因、(一)因其國民含有兩種互相衝突之情感、一爲地方情感、志在分立自治、或名之爲離心力、一爲國家情感、志在統一、或名之爲向心力、將此兩相衝突之情感、調和而融洽之、非聯邦政制不爲功、(二)因地方團體之勢力、事實上久已存在、所謂事實上久已存在者、不必法理上即爲獨立之邦也、然在事實上、此種地方之政府、已握各種政權之全部、中央政府在法理上、雖能節制之、在事實上則已難於過問、惟有改組聯邦、以憲法確定其事權之範圍、方可恢復中央一部分之管權、此一般採用聯邦制者主要之原因也、請以實例徵之、北美十三州、離英獨立後、一方欲分立自治、恐重受中央政府之壓制、一方又恐分立不能抵禦外侮、非求統一不可、此所謂含有兩相衝突之情感也、又十三州政府、在事實上已握有各種政權之全部、雖在法理上尙有宣告獨立時所共戴之聯合議會、須受聯合條例之節制、然在事實上、聯合條例已成廢紙、聯合議會已無力量、此所謂事實上地方團體之勢力既已存在也、費府議會本此情感、本此事實、制爲現在之聯邦憲法、情感賴以調和、事實賴以解決、中央政府之權力、賴以收集、而鞏固統一、賴以成功、此則美於新邦準時勢之要求、而採用聯邦政制之例也、坎拿大各省、向爲英帝國直轄之省、然在其各省內、亦有上述兩種互相衝突之情感、一面欲保持各省之自立、一面又恐分立不足以禦外侮、而圖發展、且在事實上、各省亦已握有政權之全部、雖於法理上、各省總督、皆爲英王之代表、應受英政府之節制、然事實上英政府對於坎之各省、亦已難於過問、此亦所謂事實上地方團體之勢、既已存在也、後由各省推舉代表、組織聯合會議、擬定一聯邦憲法草案、由英帝國之國會、依原案通過、成爲現行坎拿大之聯邦憲法、情感賴以調和、事實賴以解決、中央政府之權力賴以收集、而鞏固統一、賴以成功、此則以舊國之領土、準時勢之要求、而採取聯邦制之又一例矣、再徵他例、則如澳州聯邦、瑞士聯邦、德意志聯邦、就其成立之歷史跡象言、容或有舊國新邦之殊、然察其所以不能不採聯邦制者、亦無非以此爲調和情感、解決事實、收集權力於中央、而求得其眞正統一之方法也、今吾國之國情、果何如乎、恒惕東電、固嘗謂吾國之省區爲國之固有版圖矣、然所謂兩相衝突之情感、則久已存在、雖何人不能否認、一方有愛省之觀念、一方亦有愛國之觀念、凡遇外交重要問題、則舉國輿論、皆趨一致、然一遇內部權利問題、則省界之觀念、牢不可破、此無容諱言者也、再就事實言、則省團體之勢力、亦久已存在、法理上之督軍省長、僅爲中央政府之代表機關、代中央政握有一省之軍民政事全權、受中央之節制、事實上則督軍省長、不受中央之節制、尤甚於往時坎拿大各省之總督、蓋今日中國之各省、事實上亦已成爲一種地方勢力、非中央所能宰制也、除西南各省不計外、即北部各省、果爲省政府受中央之節制乎、抑爲中央受各省之節制乎、明眼人當不難一語道破也、故以歷史跡象言、吾國之各省區本不同於北美之新邦、以政治事實言、則其分存之立度、殆甚於往時坎拿大之各省、若非定於憲法、則中央政權、名爲占有全部、實則空無一物、我公所謂『上不在國、下不在民、幸而未亂、則大力者負之以趨、用濟其私、及其既亂、則豪强割據、部落稱尊、實矢破的之言、無人或敢異議、若以坎拿大爲法、確定聯邦政制、則統一立成、決非强將既合者亟分之、再由分而合、以附會聯邦之形式也、 (未完)

●風聲鶴唳中之皖局 (四)

▲徽人反對皖軍駐境

▲英山土匪劫獄異相

北伐軍入皖、紀律頗佳、現已退守婺源之江灣、婺源屯溪之間、照常安謐、惟徽屬紳商、以駐兵問題亟待解決、以免人心驚慌、頃據歙縣自治會來電云、客軍退守江灣、而浙軍進駐皖境之謠又起、爰由歙處電浙盧請予明白宣示、旋據覆電、自治籌備處鑒、來電悉、傳聞之言、何可遽信、請再詳查、盧永祥印、得覆後始恍然於前次謠言、實因浙軍小隊在街口之下王家潭放哨防邊、以致以訛傳訛、今日縣署方面、又得確報、皖派之喬營已抵休甯、宋營已抵績溪、張團長在後、現在地方秩序已漸安謐、無駐兵之必要、業經發起在歙舉辦全徽聯合會、解決駐兵問題、代表二人亦已到縣、俟該軍到境、即行請願移駐外、誠恐傳聞失實、合先奉聞、

英山縣土匪劫獄一案、昨經專委會縣查覆、李省署指令云、查據來呈、查核當時情形、匪徒僅數十人、且係勾通衛隊、其造意蓄謀絕非一日、該知事失於查察、咎無可辭、且該知事詈省原爲解款而來、何以縣署尙存正雜各款二千餘元、並不儘數報解、致被搶劫、仰將在逃衛隊姓名暨監犯查緝務獲、請兵一節不准、 二日

●湘人對日人行兇案之公憤

▲將實行抵制日貨

▲各公團會呈省署

湖南省教育會、報界聯合會、鐵路協會、工業總會、學生聯合會、中華工會、省農會、律師公會等各團體爲日人行兇案、日昨聯名蓋章、公呈省政府文曰、呈爲日人無故恃强叢毆、懇准依照協議辦法、令行交涉署、向日領嚴重交涉事、竊日人無故逞兇叢毆雷兆綸一案、公團等認爲關係重大、特於本月二十三日、召集省農工商教律報界鐵路學生聯合會等、開聯席會議、協商對待方法、當由雷宅代表周忠會稱、雷兆綸於本月十二日午前六時、被長江玻璃公司工匠日人吉田中野等、恃衆叢毆、經警察處移送交涉署核辦、迄今日久、仍未判結、此案既屬外交、權操政府、全恃各公團力爲後盾、庶雷兆綸冤屈可伸、務望同伸公憤、以張國維、共懲暴徒、而免效尤、不獨雷兆綸私家之幸、亦全湘人民之福等語、查凌弱暴寡、傷人身體、爲國法所不容、實人類之公敵、此事出自日人、暫未能由吾國法庭審判、乃前既毆傷飢民、現又叢毆居民、若復隱忍遷就、不顧國際之顏面、恐益橫行無忌、大害社會之安甯、比經公團等議決辦法、一呈請政府、嚴重交涉懲辦日兇、二須日領向省政府道歉、三須賠償雷宅損失、上列辦法如不達到目的、即定期舉行遊街大會、並抵制日貨、以爲强硬之對待、俾日人曉然知吾民尙未盡死、洩我公忿、挫彼兇燄、張我國威等情紀錄在案、所有聯席議決各辦法、理合備文呈請鈞座察核、迅予令行交涉署依照協議辦法、向日本領事嚴重交涉、至紉德便云云、又函云、日本吉田中野毆傷雷兆綸一案、昨律師公會開全體大會、議決事項於下、一請求政府向日本領事嚴重交涉、二懲辦凶手吉田中野、三凶手賠償被害人家損失、如不能達到以上目的、即聯合全省各公團、開市民遊街大會、實行抵制日本貨、其公文業已遞達省政府矣、未知日領事能作圓滿之答復否、 三十一日

●蘇省官產處長被拒內幕

▲齊吳間已生芥蒂

南京函云、奉直戰爭時、江蘇之齊燮元與吳佩孚何等志同道合、言聽計從、聲氣之相通、幾如膠漆、人以四弟目齊氏、(吳大馮二蕭三齊四)純非虛言也、殆既勝奉張、而吳則有與馮反目之傳、所謂北洋正統契結者如此、而其爲分析權利不勻、及與馮各方之人格、於斯亦能見其一班矣、最近則吳齊之間、又發生芥蒂、緣吳以滬海

欲救婦女危急大症者注意

余妻產後患血崩暈厥生命岌岌延中外名醫均未見效正憶及寓在虹口福德里二號海關閩友李炳珍之妻有孕傷寒暈厥新興里二三二號粵友吳貴胥之妻產後中風暈厥均延杜靜仙夫子一手救愈遂即急延挽救果服兩劑立救回春今已全愈此恩此德萬難報答並偕夫子對症用藥特具卓識確能操起死回生之手段實爲當今上海 女科醫聖

正威 鼓脹藥

有如鼓脹一症是膀胱氣化不足清氣不能升濁氣不能降致日漸膨脹腹大如斗成爲性命 此若如若將刀開放雖能當時見效然是內部病根未去日後仍要脹起來那時無法可治 妙動 鼓脹無憂丹

關鹽督掉換、未徵齊之同意、齊遂不滿於吳而表示反對、近且以江蘇腹地之官產處長、又私保曹元度接充、而齊氏遂怒不可息、曹於前日來甯、懷有保曹函件謁齊、齊卽擋駕、幷傳語曹氏、謂江蘇之官產、自有江蘇人能辦理、毋勞保洛費心、曹氏在旅店中得此消息、卽電保定本家、請求疏通、保曹以曹元度臨行、曾携有親筆書信、何故臨時忽生變端、卽以書信已否轉達爲訊、元度以情於實告、保曹遂逕函齊氏、乃齊氏以官產處非歸軍署管轄復曹、曹無法、祗好另函韓國鈞請爲照應、韓氏則以官產處力難顧問婉辭、於是曹祇得電告洛陽吳秀才、吳遂致一長電、力爲元度疏通、乃齊氏接電後、更大發牢騷、電復吳略謂在曹居喪、父屍猶停、深以軍事之繁、實非一日可緩、因於成服之初、卽電中央懇請開去督軍一職、乃不蒙中央憫鑒、强加慰留、故勉爲羈攝、地方治安、深慮籌畫不力、官產處爲民事機關、且尤與蘇民權利有重要之關係、實非燮元所能顧問、曹元度旣奉有中央命令、令其接事可也云云、其旣憤且怨之情狀、已一一表現、而吳齊間之芥蒂、亦可於此覘之矣、

●江蘇財政會議記(一)

(醒民)　四日

江蘇財政會議三日午在省署開會、共到四十六人、齊督派宮鎭守使致詞、繼韓省長致詞、略謂今日所徵商量者、在蘇省國家之財政、諸公旣知之矣、夫地方財政應取決於省會、國家財政應取決於國會、故今日之聚、原非法定之集會、乃督軍與鄙人請求本省人士之素有財政經驗及熟悉省政情形者、爲臨時之籌商、冀集思廣益、以爲取決於國會之準備而已、(中略)據財政廳報告蘇省國家財政截至上年度止、虧欠之數約千萬元、夫以歲入僅千七百餘萬之蘇省、而負千萬之虧欠、瞻念前途、不寒而慄、此鄙人所以焦灼萬狀不得不急起直陳以求諸公之見敎也、第一財政以公開爲必要、地方人士無不以此相期望、鄙人亦極表同情、然各國之所爲財政公開者、無非預算決算經國民代表之核議、再加以事前審計、或事後審計之法、以期周密而已、吾蘇僅全國之一省、安能計及全局、但就一省而論、苟有臨時補充方法、可以達財政公開之目的、而無碍於法令者、鄙人必盡力以斬施行、應請討論者此其一、第二蘇省收入、除田賦經臨合計約九百萬餘、貨稅經臨合計約六百五十萬餘、此外別無大宗、而田賦貨稅均積弊甚深、若不竭力整頓、年遜一年、不可救藥、如何着手、方可奏功、尤宜愼於其始、應請討論者此其二、第三蘇省支絀、據財政廳現編之十一年度預算册、收支似尙適合、但未能於預算中妥籌伸縮之餘地、萬一人事不常、天災偶遇、則短絀之數、又將無可補苴、且所列之經臨收支各欵、是否均屬適當、應請討論者此其三、以上所述、皆治本之說也、今之岌岌者、據財政廳報告九年十月以前、共計債虧四百三十餘萬、上年因災短收四百二十餘萬、預算多墊撥又一百四十九萬、合計千萬之數、年度方始、已積累如山、倘竟無術以救之、在目前撮措俱盡、無以爲炊、在日後則積累愈深、終於破產、急謀救濟、萬難緩圖、存亡所關、卽在此千萬之巨虧有無辦法、鄙人躊躇再四、以爲避死求生、救亡圖存、似非發行千萬之巨額債票不可、惟是發行公債、必須先籌有確額之本息基金、其數每年常在百數十萬元、此項基金又當以確實爲第一之要件、必須數目確定、保證昭著、然後可行、否則信用未立、不易招募、雖有良法美意、仍難措手、所冀諸公各抒偉見、共圖挽救、悉心協議、示我周行、蘇省財政之生死關頭、在此一舉、(總廳財廳報告財政狀況及歷年積虧經過情形、略謂截至七月底止、類於息借範圍者、如商欵如各縣多漕、以及增比債券、合共六百六十五萬元、加以欠發軍費一百八十餘萬、政費一百四十餘萬、兩共三百二十五萬餘、總計庫虧已在千萬元以上、又八月一日以後結至陰歷年底止、緣忙漕稅厘各有抵還借欵關係、以收抵支約不敷三百七十餘萬圓、借欵日多、收入日少、抵押殆盡、周轉亦窮、無論坐困窘鄉、日前地方治安、非可空言維繫、論者謂莫若改募無獎之一千萬善後公債、但預計分年還本付息、須有確實可靠之保證、信用始堅、有人主張在預算外增加一部分歲入以資準備者、亦有主張縮減一部分歲出以謀抵補者、究竟何適何從、抑應參酌兼用、請切實考慮公決、沈信卿謂非歲出年減三百萬不可、應請省長切實向督軍商量、軍費減去若干、政費減去若干、每年餘出三百萬作還債基金、否則決非召集一會議卽可解中此難題、廬惕齋主張組織審查會、徐瀛贊成、史量才謂今日開會乃財政公開之形式、本席幷希望爲永久公開、依照中央組織一財政委員會、邀集公正士紳組織之、本席簡單說明所主張者、　一要求督長軍政費年減三百萬、(二)稅所投標、(三)財政永久公開、責任之謂、本席有四問題貢獻、　一爲財政公開方法、組織整理財政委員會、予與委員幇助財政進行職權、　二整田賦積欠撤銷秋勘、　三年節減軍政費三百萬、以一百十萬抵短收、以一百九十萬作防天災基金、　四救急一千萬方法、　研究正當及易辦到方法、　劉伯昌謂此合法會議不能行使增加人民負担、及承認募債職權、祇能注重節流方面儘力去做、主席韓省長、詢大衆無異議、次以三十一人組織審查會、每屬二人、其餘八人、由省長擇與財政有關係者委任、定四日開審查會、五日再開大會、主席乃宣告散會、

●松江學術演講會第二日

▲沈雁冰講演文學與人生

昨日(三日)爲松江學術演講會之第三日、十時開會、由張彬士君主席、介紹畢、沈雁冰君演說、講題爲文學與人生、其詞畧謂中國向來文學作品甚多、而關於作品之批評甚少、故在中國舊書中關於本題之參考資料、實爲寥寥、西洋文學論者有普通之格言、謂文學與人生之反映、又謂文學之背景爲社會的、故在文學作品之內、人種環境、時勢及作者之人格、均有極重要之關係、近觀中國、雖並未有此種議論、但其文學作品之具此四要素則同、不喜現實、求折中之民族性質、均表現於作品中、不趨極端、故無論好壞之小說、皆以大團圓爲歸結、此人種之影響也、中國人寫中國環境、是固當然、至於賦則有兩漢與魏晋之不同、詩則初唐盛唐晚唐各不同、此時勢之影響也、至於作家人格、則苟非矯揉造作欺世以盜名者、皆有其人格表現於作品中、試觀杜甫李白王粲曹植、以至近之易實甫、其作品中皆有其不同之人格在、中國文學旣有此四要素、則其同爲人生文學無疑、末謂今日中國作家、處此亂世、左右前後都爲血肉、故其作品不應抛却現實僞爲理想美之詞、應爲人生文學之作者、描寫流離困苦、描寫血與淚、至作家之態度、須注重情緒之放與科學之精神、以此二者爲原則、則中國之新文學可大有希望云、次戴曉岑君講演敎室運動、意謂小學生上枯燥之學科、如修身史地等、時間稍久、則不免疲勞、現敎室運動實施後、則學生敎師之精神、均能爲之一震、次卽由戴先生指導第五國民學校學生演習數則、趣味均異常豐富、聽者亦頗感興味云、

●列甯論國家資本主義

▲與在資本主義下者不同

大陸報云、俄國列甯近曾於莫斯科某會議中講演、其時適當翟秋林前赴熱那亞會議、以下所記爲其演辭中之一部、係列甯根據其本身之經驗、對於國家資本主義之論列、

列甯云、關於國家資本主義一問題、吾黨及吾黨之報紙常誤會其內容、吾人於國家主義之意義、往往於往日之書籍中求之、惟彼書籍中所謂之國家資本主義、乃資本主義制度之產品、而非無產階級專制制度下所確立之國家資本主義、卽馬克思氏對於此種國家資本主義、亦未嘗有隻字之提及、故吾人欲得此主義之觀念、當從自己之思想中求之、不能借重舊日書籍之說也、余所謂之國家資本主義、其意義與他人逈異、在各種經濟學書中、所謂國家資本主義、係指國家權力直接管理某某種資本主義事業時、在資本主義秩序下所發生之主義、惟吾人之國家、乃無產階級之國家、而以無產階級爲根本、各種組織、均爲無產階級所產出、各種權利、國家咸賦與無產階級、並由無產階級而支配農民焉、因無產階級制度下與資本主義之國家資本主義觀念歧異、故吾人中頗有對於此國家資本主義一語、引起糾紛者、欲免此糾紛、須記取吾人今日所有之國家資本主義、尙未於理論中或書籍加以分析、吾人今日之國家、已離資本主義之軌跡而進、然猶未入於新軌道、吾人之國家、幷非爲貴本階級所治理、而由無產階級治理、此種國家、其性質旣不同于資本主義國家、則其國家資本主義、自亦與後述國家之資本主義互異、惟吾人欲對於此主義加以某某限制、使別於後述國家之資本主義、則力猶未能、吾人今日已有充分之治權、並有充分之工人、智識尙感缺乏、故事猶未見成功、新政策之施行、並非拿吾人之意願、此猶之駕車、似車一聽駕車者之指揮、而實則車之所向、並非能如駕駛者之意旨、暗中另有人在彼操縱之、今日俄國之於國家資本主義、意方擬向之而趨、顧事實上輒不能如意云云、

時評　二

●禍贛鄂的屯謀人

蔡成勳軟禁謝遠涵，蕭耀南搶刼湯薌銘，一班人但知道抨擊蔡蕭凶横不法，却忘記了在蔡蕭背後做提綫戲的吳秀才。　這種放棄盜魁專究小嘍囉的舉動，絕不是根本辦法，

吳秀才一再宣言不干政，擁護黎元洪，不干政是自居謀主，敎他的部下出來干政，擁護黎元洪不知怎麼講？　黎氏任命的省長，個個都被吳秀才趕走了。　這樣替黎氏丟臉，還說是擁護，難道要學六年督軍團的兵諫，才算不擁護嗎？

鄂人因黎命令不行，勸黎去職，黎氏若知羞恥，不待人來勸，早已走了，他旣不走，勸又何益，鄂贛人旣不敢[illegible]吳佩孚　徒向黎元洪蔡成勳說話，又何濟於事呢。　(霞)

香烟中有拾必要之考究

一　香烟必要烟味純厚　加以雋永　吸時可口　久亦津津
一　香烟必要烟色金黃　鮮明光潤　見之奪目　吸之怡神
一　香烟必要烟包文雅　色樣俱佳　人手一包　如披圖畫
一　香烟必要烟紙潔白　枝身偉麗　令人愛悅　手口不釋
一　香烟必要煙匣堅固　五重紙裹　能去潮濕　日久不變
一　香烟必要烟氣和順　清香適意　一吸再吸　精神百倍
一　香烟必要烟枝通透　鬆緊合度　旣不快吸　亦不滅息
一　香煙必要煙絲細長　製造均等　褪絲缺口　槪無此弊
一　香烟必要烟價低廉　材料眞實　容易購取　足供同好
一　香烟必要烟質正淨　衛生製法　可醒腦筋　能助思想

此大號仙女牌香煙乃從以上拾種考究製造出來的

上海永泰和烟草股份有限公司告白

每包七十文

欲保生命者　杜靜仙夫子救治確有回天能力○廣天保里蘇州陸雋元謹啓

地方新聞

蕩婦為女洩憤殺壻　（北京）

北京函。通縣張家死丁家莊。有一姓王名濟武者。並無父母兄弟姊妹。性向粗暴。一個人種有四頃餘田地。頗可稱一富家翁。先娶過一個妻子。生生被其虐待傷了。後來有他本村一個丁姓孀婦。見濟武家中豪富。垂涎的了不得。又值濟武的妻子故去。丁孀婦遂託媒人將其女許與濟武為妻。過門之後。王故態復萌。又將丁氏虐待。屢次終日打罵不堪。丁孀婦因女兒受夫的虐待。屢向濟武交涉。濟武不但不聽。反把丁氏關閉家中。永不許伊回娘家。也不許伊母親來看伊。因之兩家反目。丁孀婦把濟武懷恨在心。屢思報復之法。未得其便。在今年春麥將熟之際。濟武恐田麥被人偷竊。受了損失。遂在麥場內搭了一個窩棚。以便夜間在內住宿。防人來竊。事為丁孀婦聞知。遂與黃吳兩姓夫商議謀殺濟武。黃吳二人均在濟武處做長工活。故丁孀婦暗屬二人。將王害死。以報虐女之仇。並許事成之後各給若干地畝。這二人既礙於情人的面子。又貪圖了錢財。遂於夜間乘濟武睡濃之際。用一把刺刀將濟武刺死。掩埋於田邊。（二日）

盤剝重利太無人心　（北京）

北京函。西城翠花街下坡胡同某公寓內馮某。因經濟困苦不堪。將平日所有之當票。共有三十餘元。向該處收買公債之某店號內典押洋元。對面說定典押現洋四元。並每元每日要利資銅元八枚。四元每日共要利子三十二枚。倘只肯當一個月為滿。若過期不贖等條件。而馮某亦不厭條件苛刻。當即承認。將現洋四元領來。以濟眉急。○按馮某之當上加當。亦出於無奈。而收受此物苛以這樣條件。亦未免太無人心矣。（三日）

揚子俱樂部之蒸蒸日上　（漢口）

揚子俱樂部成立後。即具有規模。所辦義務學校現已開學。報告者達數百人。義務教員陳天曾桐劉章等現在擬議教授方法。分中文英文等班。在先工人俱樂部未成立時。各工人煙賭嗜好甚深。負債纍纍。現該部主任大加整飭。勸各工人一律戒絕。否則請其出部。因是凡入部者。身心上大受其益云。（三十一日）

醴陵土匪之猖獗　（長沙）

湖南醴陵北鄉。近有匪首宋默欽等自稱滇黔贛聯軍援贛總司令。現駐該鄉之章仙嶺一帶到處剽劫。猖獗異常。故第六區司令蕭松堅氏之住宅亦被劫一空。昨蕭故司令之介弟特來省具呈總部。請予嚴剿。並以被劫之後。日用服物。蕩然無存。請總部迅予補發故司令恤金。以資添置。聞已奉令照准矣。（二十八日）

公民請劃清縣界　（鎮江）

鎮江公民楊灝等前以越界爭灘。互相呈控。經省署派令唐委員會同江寧句容儀徵各縣勘丈劃分縣界。確定辦法。以息爭端。已經遵令會勘。嗣丹徒縣張知事。以唐委員所送會勘呈稿。並未先將縣界劃清。是根本既未解決。勢必益滋紛擾。故未貿然畫諾。一面函請唐委員察核辦理。後省署又分飭各縣再行秉公協議辦法。句容等縣又各前來咨詢意見。張知事因此案爭執多年。且有縣界關係。乃與地方各法團公同討論。徵求意見。多以欲謀根本解決。非先劃清縣界不可。故特具呈財廳請先劃清縣界。俾各業戶所爭者有所依據云。（四日）

仁章工潮可和平解決　（鎮江）

鎮江仁章絲織廠浙鎮兩幫工人。因細故衝突發生風潮。已誌本報。茲兩方肇事工人均已由縣署令其取保釋放。一面並經該廠調處。大約日內即可和平解決照舊開工矣。（四日）

溧陽女界響應參政運動　（溧陽）

溧陽第一女校學生近鑒於婦女在社會國家方面受一切不平等之待遇。心甚憤懣。頃見北京女界之參政運動。深表同情。特於國會召集制憲之始。通電北京各報。請議員從根本上注意女子地位。恢復女權。擁護人道。茲錄電文於下。北京晨報館轉各報國會議員（？）公鑒。制憲切注婦女地位。否則誓以死爭　溧陽第一女校東。

虎口餘生一席談　（淮陰）

淮陰函。頃據由匪處放回之泗陽人翟繼超向人談話云。匪之虐待富戶其狀極慘。誠有不忍言者。如以灰和煤油使人食之。謂之吃炒麵。見少壯之富人防其逃走。即用鐵絲連穿各人之耳朵。如串珠然。謂之穿魚貫。鞭撻之時用粗鉛絲數根撚成鞭子徧撻人身。轉瞬即血流徧體。謂之開紅花。（二日）

淮陰大雨後之水患　（淮陰）

連日雷雨大作。溝澮皆盈。其溢出於市衢者。有草市口一帶并大街之中段。其他小街小巷受澤國之患者。亦為處甚多。淮陰縣署之大堂。因失修已久。不勝雨力之積壓。常於一日夜倒去東偏二間。壓傷兵士王廷豐高闌書高蘭盛朱桀年等五六人。就中以王傷最重。恐有性命之虞。淮陰一區第一國民學校其面北教室三間。本屬新建。竟於二日夜完全倒塌。幸時值暑假。幷未壓傷生徒云。（二日）

清平庵生盜刦案　（杭州）

杭州上城嚴官巷底即雲居山腳清平庵內。祗庵尼福德及傭婦趙沈氏二人。地方既甚僻靜。左右又無鄰居。前日（二日）下午二時許庵尼赴城站郵局寄信。留傭婦守門。詎料被盜偵悉。即入內將傭婦殺斃。擲其屍於後門。庵內銀物均被刦去。迨該尼回庵始知被刦。當即報告該管一區二分署。周署員即派張巡官前往調查屬實。即派警守護屍體。一面電話告知杭地檢廳。於昨日（三日）上午十一時由董檢察官帶吏到庵檢驗。委係被盜用刀砍斃。項壓已斷。當經填明屍格。飭警棺殮傳訊。據庵尼供稱。被刦去鈔票二百元。現洋五元。衣服數件。惟詳詢二小時之久。本案未發生以前。並無可供研究之嫌疑情形。遂傳諭該尼候廳嚴緝逸盜。聞死者年四十三歲。嵊縣北鄉人。有子三人。係於前月十四日入庵為傭。現已由其同鄉王阿中央人赶催其子來杭領柩。亦云慘矣。

拆稍姦案一併被獲　（杭州）

杭州清波門孝子坊沈松發之姪沈阿德。曾充包車夫。於上月間姦拐小粉牆木匠包茂林之妻。席捲潛逃。由紹回杭時途中適被該夫之友。（名小陳者）撞見。施其拆稍手段。將該婦等帶至該叔沈松發家暫住。詭言調停。從中漁利。前日為該管巡長繆錦榮偵悉。帶同休息警吳芝亭至該沈松發家。當將該包茂林之妻以及姦夫沈阿德等帶至一區三分駐所。經顏樂夫警佐審詢一過。暫行發押。傳該本夫包茂林到案。不知如何核辦也。（四日）

著名丸藥老舖　廣東趙同春堂

勝寶女金丹

本堂創製勝寶女金丹數十餘年遐邇知凡女界無論沾染各種疾病均能奏效捷速為最效驗者調經種子經痛白帶最為無上之品萬應萬靈其丹真有益於婦人也其丸患治婦人氣血虛弱身體黃瘦鬱氣思慮經水不調或前或後赤白帶下胎漏血崩常患小產臨經腹痛經水紫黑癥瘕痞塊閉經成病久不受孕及胎前產後一切婦人百疾均見效驗

價目　每盒大洋一元　雙料每料八元

應時最靈驗之各種丸散畧列於左倘蒙善士購施格外克己函購即寄

霹香痧氣丸　八寶紅靈丹　諸葛行軍散　小兒回春丹　靈寶如意丹　霹香臥龍丹　神效白痧散　人馬平安散　急救痧藥水　霍香正氣丸　急救喉症散　時症通關散　萬應如意油　正玉樹神油　自甑薄荷油　急救時症丸　萬應午時茶　萬應甘露茶

總發行上海河南路老巡捕房對門廣東趙同春堂老藥局

星實業工廠

商部註冊　禁止假冒

電光牌毛巾之五大特色

（一）塞漏巵　原料各物純用本國　權自我操利不外溢

（二）裨衛生　質地柔軟能滌膚垢　毛絨綿密又可拭暑

（三）便餽贈　紅擋鮮艷色澤潔白　光彩燿目

（四）慎物美　織用電機裝璜美麗　較舶來品樂用新式　過與不及

（五）價值廉　志在愛國振興實業　不牟厚利但求普遍

廠設上海閘北寶山路

諸君行樂　請備冠生園之新食品

困人天氣長日如年　賞心樂事如遊園觀劇　雖可快娛耳目　剖瓜飲冰亦足涼沁心肺　然能增興趣取携最便　津津有味最合衛生者　莫如冠生園所備之著名

結汁牛肉　果汁牛肉　陳皮梅　梅精　陳皮南棗　華李　陳皮欖　物美價廉　隨時可食　快樂倍增　各處均有代售

總發行所上海九畝地　漢口後城馬路　香港興隆行

萬源昌義記錢莊

本號向設在新北門內舊校場專售新光精元珍珠等貨歷五十餘年貨品精良早蒙顧客贊許定價克己九折無二

上海中華銀行廣告

本銀行在北京路U字三十八號專營商業　往來存款　抵押放款　兼辦各種銀行業務　各種儲蓄　活期定期存款

內務部　農商部　批准

家家四季常備　我們中國良藥　紅丹

上海白克路宏達西藥行發行

特製中國靈藥　遠勝西法注射

花柳科　搜毒六神丸說明書

夫花柳毒者原因宿娼交媾之時毒從精道乘虛而入直達內臟流行血脈及發現於外者淺則五淋白濁橫痃下疳深則楊梅瘋癩破爛蔓延呼號痛哭慘狀難堪既染其毒復害終身甚且貽於家人親友知覺不審自己身體虧壯只貪眼前易愈為快聞西法注射給日可愈不辨優劣貿然而就醫家不察虛實病者只圖速功殊不知注射等藥原多砒質無非以殺毒菌為專係蓋砒質一入血臟毒菌固殺外瘡亦自見功而損傷臟腑暗受其害投鼠忌器亦勢所必然戕夫患者其體壯毒淺者[illegible]人[illegible]是[illegible]針見痊而體虧毒深者注射之後往往面黃肢瘦精枯血竭以致乾道不振生育斷絕遺患于無窮本醫生雖世醫傷寒胎產雜症方脈於注射諸法亦嘗研求有素特以此故未敢草菅人命世有一知半解者妄動針注輕施手術偶一不靈內則損傷血脈外即爛肢見骨種種受禍難以枚舉或因此釀成癆傷廢疾者日有所聞良可嘆也本醫生目擊心傷感焉憫焉故將自行經過實驗諸方特加研究修合各藥取六月六日乃六神聚會之期虔製丸藥清血搜毒生育無礙專治花柳毒門無論男婦傳染五淋白濁橫痃下疳或變成瘰癧外科瘡毒等症內服此丸○外貼消毒六神膏保能見效除根凡初發者即消已成者能潰破爛者收口洵為根本之治也此屢試屢驗萬應萬靈之中藥其效力較之從西法注射而愈者遠矣○然尤奏全功此非誇大妄言實為研究中國醫藥愛護同胞起見但斯藥照本發售修合無因花柳遺患致週身瘦痛者可服本醫生虔製筋骨瘦痛追風丸多染毒者速行購服以免向隅幸藥性王道效力迅速非肆上包醫毒門妄用霸藥希圖漁利者所可同日語也定價搜毒六神丸每瓶洋二元每料六瓶洋五元雙料價洋加倍毒輕者半料必痊毒重者一料可愈外埠函購匯票掛號原班回件寄費加一消毒六神膏藥每張四角一張可愈

筋骨瘦痛追風丸　每瓶洋一圓

上海英界五馬路石路新普慶里內　中國醫藥研究社李島二醫生謹白

花柳梅毒　服六零六　有清血解毒之功

風濕癱瘓　服六零六　有驅風理濕之效

瘰癧痕瘡　服六零六　有內消外散之能

癬疥瘡癤　服六零六　有祛腐生新之力

價目　六零六內服聖藥每瓶洋一元七角五分　外留藥膏每盒洋一元　樣盒洋二角

上海太和大藥房發行

廣東種德園著名夏令要藥

本園監製夏令國貨藥品靈效超羣久已遠近馳名前蒙農商部國貨展覽會嘉獎一等足見藥料真誠寔非虛語茲將要藥略列以備諸君惠顧有所問津如同行批購取價格外從廉

創製國貨　薄荷錠

價目　大號二角半　二號二角　三號一角半　四號一角

自製薄荷烟　價目　每枝一角半

十滴痧藥水　大一角小五分　乃自製國貨功效勝於仁丹

救急濟衆水　每瓶一角　辟疫消食

種福丹　此丹麝香

臥龍丹　時症大包一角小包五分

白痧散　以上每瓶五分

痧氣丸　每瓶一角

八寶紅靈丹　諸葛行軍散

勝散　大瓶二角小半一角

午時茶　每盒二角

甘露丹　每包一分

奪命丹　每盒三角

珍珠百

應萬如意油　每瓶五角二角一角　小五分

玉樹神油　大瓶二角　中五角　小一角

神䌷　每塊一角

香牌每塊二角　大號二角半　二號二角　三號二角化痰止咳　橘紅半夏露　每瓶一元　止咳

薄荷冰　薄荷油　批發　公道

全集函索即寄　總發行所上海河南路老巡捕房對門種德園老藥局　另備丸藥一以上各藥茲以盡錄　電話中央五一零六號

時疫痧症　藥到病除

經售　鎮江屈臣氏大藥房　蘇杭太和大藥房　南京普太和大藥房　全球大藥房　汕頭會學商店

總發行上海虹口仁智里二弄廿三號

陳洪就授　男少洪監製

請認明真正大英牌香烟上的字樣同標記

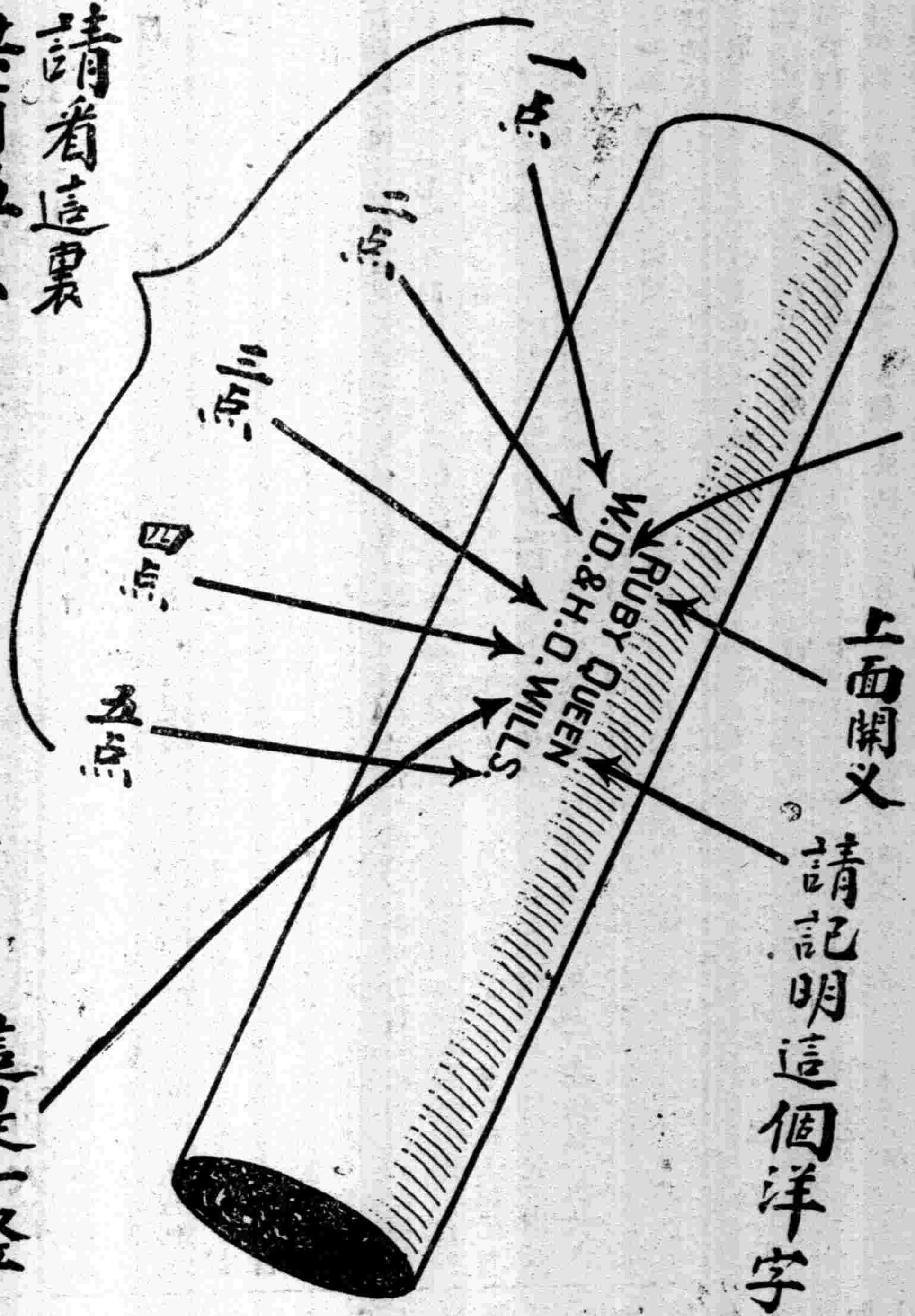

上海永泰和烟草股份有限公司啟

痢疾

醫局在合衆國大埠自製去風藥酒發兌凡購藥者請認醫生簽名爲記

耑治紅白痢瀉泄霍亂夏月諸病絞腸痧腸扭痛胃發酸氣頭筋痛作嘔胃痛胃腹受風邪婦人頭痛抽筋筋震跳暈浪昏厥瘋癱小兒哭不寧及腹筋諸症

總經理　老晉隆洋行　上海博物院路廿二號
分行　天津　漢口　廣州　香港

背痛

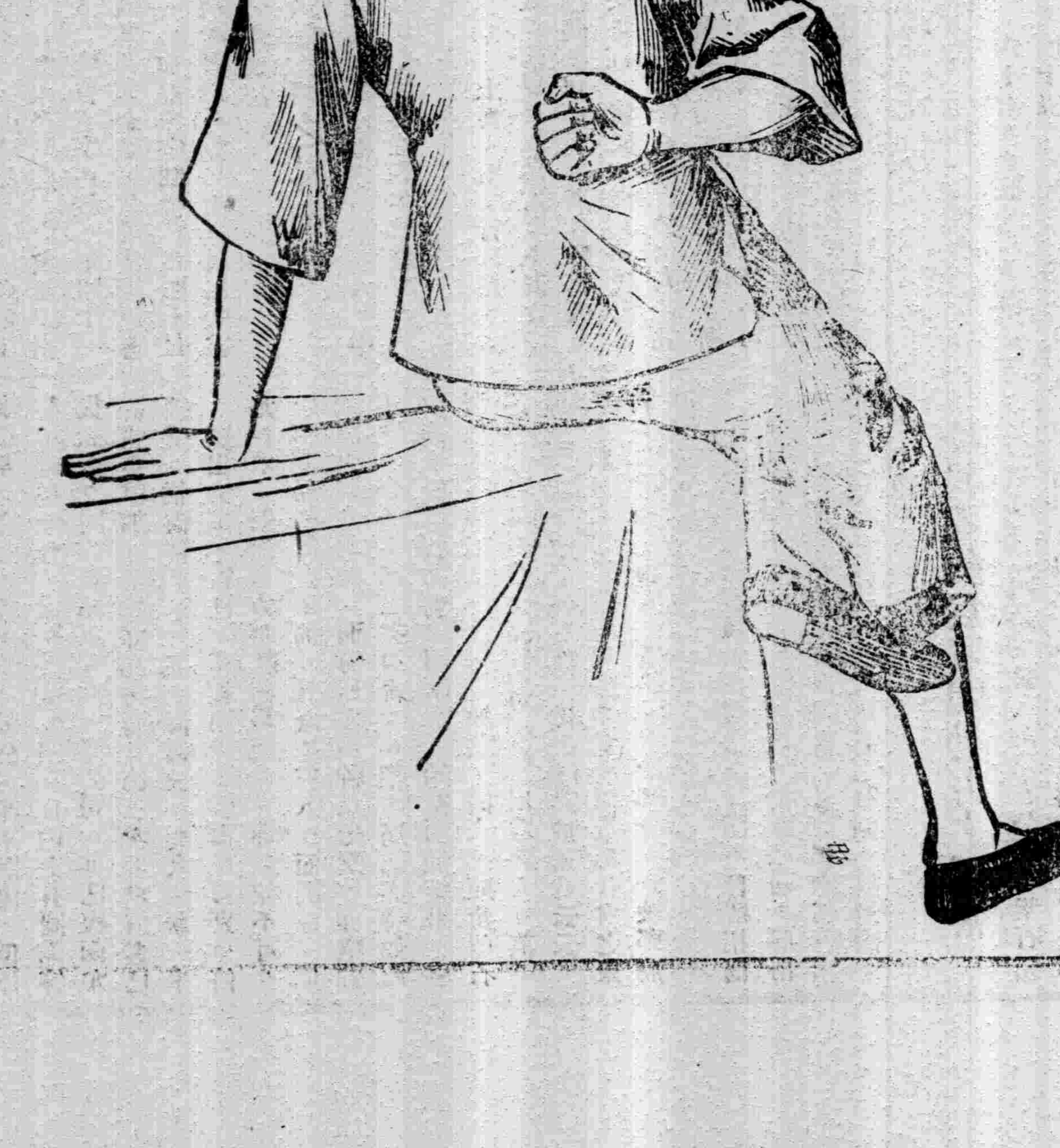

腎弱致病不一背痛乃其形歩遲久較重之症起坐如膀胱炎沙淋石淋風濕水腫臂筋痛腦系痛大腳風小便渣滓等皆是

兜安氏秘製保腎丸

此丸屢著效驗信服衆多藥性和平凡男婦有腎虧症者此爲無上佳品也患者盍試之

君欲照滿意相片請到上海南京路雲南路口

中華照相館

招待周到　物美工精

壽李靄文

八幅者百元　十六幅者加倍　篇各六十元　碑誌篇各百元　傳狀篇各八十元（此類皆作散文）記序　收件處蘇州護龍街八百九十號

本埠新聞

十二師在潯兵變續報

▲大馬路幾全被焚燬……男女生命均有傷害

九江兵變之訊。業見昨報。茲又據本埠某機關消息。該項變兵。係陳光遠部下之十二師軍隊。變後大肆刦掠。自九江西門至大碼頭招商輪船局止。其間大馬路房屋幾全被焚燬。廬山方面。當時並瞥見火光。可見當時焚掠之慘。外人財產。亦岌岌處於危險地位。幸終未殃及。華人於亂事時。損失生命甚夥。婦女爲避免兵士無禮舉動。因而投井自盡者。亦頗不乏其人。但死傷詳數。一時無從調查云。

四川戰事之外電

▲成都軍隊進至重慶附近

本埠外人昨得重慶二日私電。謂成都方面軍隊。已進至距重慶五英里地方。戰事正在進行云。

法統維持會舉定幹事

旅滬國會議員所組織之法統維持會。於日前在尙賢堂開成立大會後。卽在憶自邇路事務所照章分部。値日辦事。其分任之各部職員名單如下。(甲)總務部幹事十一人。文牘股于洪起丁象謙茅祖權。庶務股彭養光 方潛馬光畔彭介石。會計股丁惟汾關棟邢國培劉榮棠 (乙)文事部幹事五人。高振霄陳榮廣張鴻鼎 黃增元朱寶楨 (丙)交際部幹事三十六人。按日任事。每星期一次。(一)李燮陽高蔭棠謝英伯畢鼎琛張秋白。(二)周恭壽戴維藩徐可亭李綺。(三)康汝紹申夢奇盧仲琳朱之洪石秉甲。(四)何陶趙清泉項肩孫芳李希蓮 (五)李曾魯劉積學王福緣董耕雲梁登瀛。(六)萬鴻圖王憲章葉復元田銘璋王同和。(七)吳忠仁王日俞周起夢黃策成歐陽沂王乃昌杜汝舟等。

高振霄解釋議員資格

旅滬國會議員高振霄。因見昨日報載舊國會議員之談片一則 特發表一文。解釋其謬誤各點。原文云。(上畧)某議員之言曰。六年國會。純粹有法律上之地位 八年其中新補份子。在法律地位上。殊欠完全。稱爲政治行爲。革命行爲。可以干涉云云。某議員當然係前不護法而出此無理之言論。殊無辯論之價値 惟法律問題。國人往往觀察不明 以致遺誤至今。吾人不得不以眞確理由。略爲言之。此問題係份子問題。國會本無所謂六年八年 國會議員份子。因有先後出席之別。故有所謂某年。此事可以『議員資格』四字言之。查議員資格之取得與否。及存在與否。法律上均有一定之手續。今分別言之。(一)『取得資格』第一根據第一屆國會選舉法而被選。第二根據院法及行政官廳之傳補。經院議認可無疑此謂之取得資格。(二)『資格存在』第一依期集會。第二依期出席。及不爲其他非第一屆國會議員。及官吏。而未經自行辭職者。此之謂資格存在。上項問題。皆某議員所謂本身組織法也。前者國會被暴力迫散。依約法自由集會於廣州。宣告中外。通電各議員。依期集會。而一部官僚性之議員。如王家襄等。不遵院法。逾期不到。國會乃依法序補。所補各議員。除叛法各省區。事實上不能否照外。西南各省。均有該省行政長官證書報到。此外則依在北京先例。三人證明。先行出席。均經審查會審查合格通過大會。此種手續。並無絲毫欠缺。且七八年間。開繼續常會。憲法會議。一切手續。均經參院副議長衆院正議長宣告在案。無一不合法律。何得謂新補議員。不合法律手續。吾人今所爭者。是六年國會份子。如王家襄等。其議員資格。不能存在問題也。查王家襄等 不但曾經宣告除名。資格取消。其中份子。有自行辭職者。有舍却議院而甘爲官吏者。有袁世凱稱帝時。請願帝制。背叛民國者六十餘人。有背叛約法而爲臨時參議院議員者。有爲新國會議員者。又有所謂新新議員者。此種人不但於約法上。所謂第一屆國會議員資格。久已消滅。且半係內亂犯。於人格問題。且待研究。何得含混其辭。曰六年份子。均有法律上之根據。蓋議員無所謂新舊。但問其合法不合法。議員並非終身的。吾人所爭者。六年國會之份子。有不合法之份子及犯罪份子。根本不能存在。且有二個問題。關係極大。(甲)『法律與國家之關係』所謂護法。必使前法完全有效。而後後法始能有人遵守。今毀棄以前種種。而造法機關。自身種種疑點。根本無效。焉能使後之所議各法。有立脚地點。如是則今之所謂法統繼續問題。實屬亂法。將來國會二字。不絕於叛法之袁世凱。毀法之黎徐。而絕於亂法之徒。此吾人所最不忍爲者也。(乙)『代議制度與國家之關係』代議制度。有代議制度本身之法規。始能成立。國會幾經摧殘。而今猶在者。實賴若干持正守法之份子。得以維持不墜。今自身如此混亂 院法無效 是代議制度破產。此後無論何種代議制度。若援用第一屆國會之惡例 覆水重收 叛而又復。吾人敢斷定。後此省議會縣議會。將永遠糾紛無已。此吾人所不堪設想者也。乃某議員稱吾人爲政治行爲。革命行爲。試請國人公判。到底誰是政治行爲。革命行爲 吾人誠不敢爲此無論理之言論也。

倫理學會曉吳佩孚以大義

倫理學研究會通啟云。各報館鑒。本會頃致洛陽一電。文曰。吳子玉先生鑒。夫地上有晦明。太陽未嘗毀滅於空際。世局有治亂。天理何曾熄絕於人間。雖五代百年之穢蕪。羅馬末季之黑暗。而民之秉彝 亦孔之昭。誰雖一世之雄而當誅。誰雖不幸失敗而當敬。固莫逃百世之公論也。考倫理學上之所謂善者。必也有實現人類絕對目的之價値者焉。次則有實現相對目的之價値者焉。孫大總統熱誠救民。光明磊落。刻苦自勵。以身作則 凡其所躬行者。皆實現人類絕對目的有價値者也。孫公手創民國。持三民五權及實業計畫。以號召同胞。凡其所主張者。皆於人類相對目的有價値者也。若援春秋責備賢者之義。則孫公用人制事之際。或不無可訾。要其人格大節。足以媲美湯武。華盛頓林肯。豈袁世凱黎元洪徐世昌輩所可同日而語者耶 足下頻年作戰。殺人盈野。敗皖挫奉。睥睨一時。無知之兵士服足下。無恥之政客媚足下。無力之百姓畏足下。無聊之外人稱足下。足下自以爲至榮極譽。蔑復以加。曾亦自思所作所爲者。果有何主義否耶。果於人類目的有價値否耶。使足下果抱有一主義 或具有一救國方案。於人類目的有價値者則何不公示國人。國人信足下所主張者較孫公爲優。則必捨孫公而從足下。無須復用武力。無須日夜皇皇。以練兵害民爲也。若足下無主義。無方案。徒爲一己權利之私慾。北洋正統之謬想。以黷武窮兵 則無論項城前車可鑒。未必成功。就令成功。亦爲倫理之罪人。遺臭萬年。辱則有之。榮於何有。竊爲足下不取耳。夫人生之所貴者道德也。建功業於道德基礎之上。則可以萬世不朽。否則縱如拿破崙梅特涅叱咤一時。又豈能令後人崇拜。足下前年勝段 今年挫張。近且勾結陳逆。迫害元首 陳逆愚如犬豕。竟聽足下支配。足下亦且自以爲邁拿翁而越梅氏矣。加以脅肩諂笑之輩。日阿諛於足下之側。宜足下之目中無人也。噫足下誤矣。足下於仲珊僚耳 而仲珊又項城之部屬也。孫公資望。當時項城猶尊崇之。足下縱有何主義有何方案堪爲國人所信所採取。而欲請孫公下野 亦須先抱救國救民之誠意。更盡後生恭順之禮貌。倫理之道宜爾也。孫公道德資望。自在天壤。非足下一詆之而遂孫公之人格降卑。一傲之而遂足下之人格升高。足下尊袁曹而傲孫公 多見其不知量也。方今孔孟道喪。倫理學歇。劉歆揚雄之徒。自塚中復生。簧鼓全國。惑亂羣衆。唱破壞偶像。遂並倫理之根本絕對的道義而亦破棄之。目未覩康德之書而侈談杜威羅素。身不作道德生活而妄言理性直覺。此輩之口舌 適足以助長武人之冥行。武人之勢力。適足以卵翼若輩之生命。本會有鑒於此。愀然以悲。怵然以懼。爰揭大義。昭示宇內。首發此書。忠告足下。足下如有不得已之苦衷 望即通電全國 登諸報端。以作答覆。傳曰『能補過者君子』。本會豈爲已甚 否則紫陽綱目。千秋斧鉞。本會不敏。當摩礪以須矣。倫理學研究會叩云云。倫理學研究會敬。

旅滬贛人聲討蔡成勳

旅滬贛民自治促進會痛斥蔡成勳電云。各報館暨全國父老昆弟均鑒。自黎黃陂停戰令下。吾贛人希望和平解決。雙方奔走。要求息兵。我贛軍彭總司令賴旅長先後通電。讓地緩衝。聽候調解。是則贛人只求自治不肯窮兵 愛國愛鄉。誠心若揭 海上各名流對於北庭增兵援贛。羣爲不平之鳴。足見公道自在人心 調停贛事實爲解決時局之入手辦法 幾爲全國人心理所公認 卽吾贛人旅京旅滬代表向保洛方面接洽之結果 亦有贛事由蔡主持。無必須派兵援贛之表示。前傳張福來率兵援贛。近亦通電遙回鄭州。幷聲明撤銷岳防 還湘人以自治。湘贛事同一律 斷無岳州可以撤防吾贛必須駐防之理。乃蔡成勳初以援贛司令名義。率隊進佔南昌 並遣常德盛沈鴻英各軍分據贛東贛西各縣。繼以要求取得督理軍務頭銜。遂 福作威 把持財政。封閉鹽倉。勒餉增兵。一心主戰。於黃陂明令停戰期中突下總攻擊令。節節進逼。令人難堪。調停專使歐陽南霄等旣被拒絕。中道折回。而謝君敬虛聲明以第三者地位來省斡旋和局。蔡恐其以省長羅新。於己不利。急電部 軟禁謝於吉安。贛南人民推赴北京愬請罷兵代表劉灃源等亦被扣留 似此行爲。直同盜匪。推其用心。無非欲據江西而獨立。且故意弁髦黃陂命令。使失威信於國人。使其所主張之廢督裁兵。永遠不能實現。至其發表吳子玉歌電。謂將在外 君命有所不受者。直欲使天下人集矢於吳氏。而己則擴充地盤 過歸於人 利歸於己。奸險狡猾。莫此爲甚。此獠不除。不但吾贛受其荼毒。實爲統一之障礙。和平之公敵。吾贛人一息猶存。誓不與之並立。尙乞天下人予以援助。聲罪致討。使蔡氏不容於江西不容於中國。匪直吾贛之幸 亦全國自治前途之幸也。旅滬贛民自治促進會叩眞

今日總商會常會之議案

上海總商會第十六期常會。定於今日(五日)舉行。茲將本期議案五條。照錄於下。(一)請禁獎券發行案 上海各路商界總聯合會函稱。本埠正副彩票發行者。有數十餘種。每月銷數約在五百萬元以上。長此以往。上海市場。勢非破產不止。函囑由會一致主張。電請提出閣議。將類似彩票之賑捐獎券。不論是否核准是否滿期。概予永遠禁絕等情前來。應否發電請禁之處。卽請公決。(二)裁厘審查案 潘更生君所議。以關稅切實抽五二五附加奢侈附加三項收入。作爲裁厘抵款。要求政府先行裁厘等情。會於上屆第十五期常會。推定湯君節之等五人爲審查員。業已擬有報告書及電稿。於七月二十七日三十一日兩次開會審查通過。茲將此項報告及電稿『報告隨案分送。電稿臨時提出。』一併提交常會。卽請公決。『三』擬設常議董事案 莊得之君函稱。常會人數。照章須有會董全額三分之一到齊。方能決議。而會董每因業職太多。易於缺席。擬參考歐美公司先例。就全數會董中能到會者。互推十七人爲常議董事。每次開會。得過半人數卽可開議解紛。遇有重大事件。仍可召集全體會董開議以昭鄭重。至會議事件。在未議以前。無論緊要與否。概不得先於報紙披露。其在商會範圍以外之事。尤宜一體拒絕。以清界限等語。卽請公決。又查依照現行議事規則第八條之規定。會董至少須有全數三分之一以上。方可開議。是每屆常會。至少須有會董十一人列席。方足法定人數。依莊君之建議以十七人過半數計。則每屆須有會董九人。卽可開議。此爲兩者不同之點。合併聲敘。(四)請撥商會聯合會總事務所及省事務所經費案 全國商會聯合會 上年在滬開臨時會。議決總事務所設於上海。所有事務所每年用費。由各省區按級勻攤。上海總商會及江蘇全省商會。均列作甲級認費。除以上海商會名義。應認繳甲級經費三百元外 江蘇全省商會應認之甲級經費。本會應公攤一份 計得十元。由商聯合會總事務所及江蘇省事務所備繳前來。又江蘇省事務所經費。本會應攤認四十元。此次由該所一併函請撥付 應否照付之處 卽請公決。查上年全國商會聯合會。議決認攤經費原案。僅有上海甲級三百元字樣。並未專指上海總會。是原案議定此項經費之負担。似應解釋爲包含上海縣商會在內。而幷認繳之總事務所用費兩相抵扣之處。並請公決。(五)入會案 張家傑字凝甫。年四十六歲。浙江海甯人。上海中華匯業銀行副經理。由會員李壽山徐寶琪介紹入會。 孫衍硯字鐵卿。年四十二歲。浙江餘姚縣人。信通商業儲蓄銀行代表。由會員田時霖嚴成德介紹入會。 嚴雋堃字敬輿。年三十歲。蘇州吳縣人。東南植業銀行代表。由會董沈聯芳會員沈愼齋介紹入會。 吳兆奎字萃五。年四十歲。蘇州吳縣人。東南植業銀行代表。由會董沈聯芳沈愼齋介紹入會。 龔銘字雲卿。年四十二歲。浙江上虞縣人。浙江絲綢商業銀行代表。會員田時霖嚴成德介紹入會。 龔稷字子漁。年五十四歲。蘇州人。執業滙豐銀行。由會員李壽山王鞠如介紹入會 張國廷字杏村。年四十歲。上海人。美豐銀行華經理。由會員田時霖田子馨介紹入會。 嚴英字康懋。年四十二歲。浙江鄞縣人。執業永聚錢莊。由會董謝韜甫盛筱珊介紹入會。 趙自貞字占綬。年四十一歲。浙江鄞縣人。執業晉康金號。會董盛筱珊會員邵兼三介紹入會。 何慶來字鶴鳴。年四十七歲。浙江餘姚人。執業晉祥金號。由會員田時霖嚴成德介紹入會。均請表決。

總商會新職員之畧歷

上海總商會新職員。業已推選三十一人。中以浙江人佔十分之九。今將其姓名年齡等列表於次。

▲職員 (會長)宋漢章 上海中國銀行行長。浙江餘姚人。五十一歲。(副會長)方椒伯。上海東陸銀行經理。又天生煤礦公司代表。浙江鎭海人。三十八歲。(會董)朱吟江 震巽木商公司代表。江蘇嘉定人。四十八歲。勞敬修。廣東鶴山人。五十九。虞洽卿。上海證劵物品交易所理事長。浙江鎭海人。五十六。簡照南 南洋兄弟烟草公司總理廣東南海人。五十一。沈聯芳。江浙皖絲廠繭業總公司所所長。浙江吳興人。五十三。薛文泰。中國棉業聯合會代表。振華紡織公司又益泰花廠經理。浙江鎭海人。四十九。王鞠如。上海錢業公會。浙江餘姚人。五十。謝衡牕。煤炭總公所。浙江鄞縣人。四十七。盛筱珊。上海錢業公會。浙江慈谿人。四十五。湯節之。廣肇公所。廣東高要人。四十一。傅筱庵。招商內河總公司及中國通商銀行及招商商業公司經理浙江鎭海人五十一。袁履登。甯紹商輪公司。浙江鄞縣人。葉惠鈞華商雜糧公會豆米業公會代表。江蘇上海六十。徐乾麟。上海模範工廠及江南銀行經理。浙江餘姚人六十。榮宗錦 申新紗廠茂新福新麪公司。江蘇無錫人。五十。顧馨一 豆米業公所及申大立大麪粉公司。上海人。五十三。孫衡甫。上海四明商業銀行代表。浙江慈谿人。四十八。馮少山。廣肇公所及上海紙業公會 廣東香山人。三十八。聞蘭亭。上海證劵物品交易所。江蘇武進人。五十三 田祈原。上海錢業公會。浙江上虞人。五十六 樓恂如。敦裕錢莊。浙江鄞縣人。三十七。姚紫若 南市糖業代表。上海人。五十六。陳文照。福和烟公司代表 浙江鎭海人。五十九。石運乾。上海勸業銀行。浙江鄞縣人。四十四。張樂君。豆米業公所及機器碾米公所。浙江鄞縣人。七十。莊得之。上海商業儲蓄銀行代表。江蘇武進人。五十三。徐冠南。東裕地產公司代表。浙江桐鄉人 五十七。馬玉山。中華國民製糖公司。廣東香山人。五十三。江湘浦。蜀商公益會。及蜀商出口公會。四川巴縣人。

商事公斷處定期交替

本埠總商會商事公斷處自選定沈聯芳爲處長後。聞沈以商事公斷責重事繁。又爲籌辦閘北水電廠職務。無暇兼顧。去函告辭。並請以次多數選補 茲聞宋方兩會長。因該處組織之始。端賴沈力。業已去函勸駕。大約可望不致再辭。並擬定期本月十日四時舉行新舊交替會云。

滬海員加薪潮漸有轉機

▲各公司紛紛承認加薪……招商局已接受來函……希望徐忠信石運乾出而調停

中國通信社云。滬海員要求加薪。於前日發出第三次要求信。已誌昨報。昨海員聯合會上海支部得肇興政記等兩公司復函。畧謂此次海員等之要求加薪。實爲情理中事。敝公司無不樂從。但總公司設在煙台 刻已去電知照。日內當有圓滿答復云云。同時甯紹三北元一等公司。亦已復函允許照兼增加。至招商局方面。第三次要求信業已接受。惟尙無表示。據某海員云。要求加薪一事。實出於萬不得已。苟招商局肯鑒海員苦衷。俯允要求 則海員方面雖稍爲讓步。亦未始不可。若招商局旣置之不問。且無第三人出而調停。則此事之解決需時。而海員之精神及光陰。亦犧牲不少。查去年第二次加薪時。招商局初亦持如此態度。後幸石運乾出而調停。始得圓滿結果。各海員得增加五元。今次之加薪 同人等頗希望石運乾徐忠信兩君(三江公司總辦)出爲調人。萬一再無解決之望 惟有推派代表呼籲於兩君云云。又近數日來租界當道。頗注意於海員聯合會之舉動。該會由上海寄往香港總部之郵件 均被郵局扣留云。

又云。頃得海員聯合會電話。謂有自稱招商局匯順輪船水手頭目應榮生者。前來本會。聲稱調停。並謂諸事均可從長討論云云。但應某係素不相識之人。且無招商局出面之公函。故無調停之可言也云云。

韓國鈞爲軍閥効力之反響

嚴伯威致韓國鈞電云。南京省公署韓紫石先生鑒 閱四日報載。『先生特派諮議劉君實赴京聲明本省財政困難各情。疏通吾蘇旅京同鄉。對於廢督裁兵勿持過急。激成事變』殊爲詫異。吾蘇庶稱富庶。近數年來。省庫如洗。債欵如山 推究其故。悉由供給軍費。京同鄉急求廢督裁兵。實補救吾蘇財政之要着。先生蘇人。洞悉蘇情。且號稱蘇之長於政治眼光善於政治活動者。對此淺義 豈有不明 而尙曰『勿持過激』。激成事變』誠不知所謂若何 齊氏素命爲尊重民意。遷怒蘇人。而自失其人格。先生竟過慮若斯。深明大義之一人。固不致因個人權利得失之關係不値京同鄉及省人一笑。況廢督裁兵。乃吾蘇三千萬人之公意。進行與否。更非少數京同鄉所能定奪。京同鄉縱盡如先生 其餘蘇人又安能一概受先生之强制恫嚇。(下畧)

武進同鄉責董康阻實業

旅滬武進同鄉會昨電北京武進會館云。北京武進會館轉董綬金先生鑒。頃閱報載姚公鶴快郵代電中爲劍井寺公產。而先生致函武進縣公署。有云『惟恐當地鄉圖串通商會有壟斷漁利』之語。閱之不勝駭異 查劍井寺係豐東鄉一圖之公產。今年春間有施張錢等諸實業家在此集股創辦震華電氣利民紡織諸廠之時。已經會同合圖耆老士紳等集議。訂明售田留寺。立有條約。將其售價。在地方創設義校。或辦諸公益事業。或另購田畝。何得再有當地鄉圖 串通商會 壟斷漁利之理。先生此言。似太謬矣。況吾常實業之不振。厥惟工廠之少立 工廠少立。則地方何得發展。此世人所公認也。今旣有震華利民諸廠。在地方提倡實業。開闢利源。豈非造福鄉里之絕好機會。況震華利民諸廠購地已達七百餘畝。而其範圍。劍井寺產。是爲其咽喉。而先生疑其有壟斷漁利之虞 霸持不售。聽信愚言。是否有意作梗。損棄鄉里幸福乎。特此上陳 敬請裁奪。旅滬

本醫生專門治 陽痿 早洩 遺精 腎虧 腰背痠痛 膝痠 發育不全 婦人

咳必忽於微而始於漸若不防微杜漸日久當成瘵病……

武進同鄉章洄。畢嘉顏。張大同。李慷民。袁慰民。顧焯。吳九成。唐三樞。章廷傑。張皓同叩支。

●安徽廢督裁兵協會開會紀

旅滬安徽廢督裁兵協會。日昨午後特開會議。到會者各部職員及來賓會員等。約三十餘人。首由柏烈武主席。宣布開會宗旨。次卽討論該省廢督裁兵各問題。最後結果。多數決定三端。(一)廢督問題。凡對於該省督軍。以及類似督軍之鎭守使。一概相繼廢除。(二)裁兵問題。反對借重客兵之力裁兵。以保全地方治安爲要點。(三)裁兵限制。不分新舊安武軍。則以人民之力量。能担負幾何軍隊之餉糈爲限度。議後公舉皖人姚爵五袁子金凌某爲代表。旋皖。與該省當道切實接洽。姚凌二君當場宣布。因別有他事。一時不能晉省接洽。遂公請袁君先往。袁君亦當衆宣言。略謂此次晉省。單純以廢督裁兵之範圍行事。不爲他項以及個人之活動。特先聲明。並恐他時又發生別樣之誤會。又次常恆芳等相繼演說。大概研究實行廢督裁兵之種種問題云。

●瑞典明年將舉行博覽會

大陸報云。本埠瑞典商業專員接報告。瑞典角登堡城爲其成立三百年紀念起見。將於一九二三年五月八日至九月三十日。舉行一極有趣味之博覽會。已擇地該城附近風景美麗之處。建築會場。佔地三百萬方英尺。其鋪地板之地屮共六十萬方英尺。其中陳列之門類爲(一)歷史陳列。表示角登堡及瑞典西部從古代以來文化工藝商業之發展。(二)市政陳列。表示角登堡城歷史上之市政活動　(三)美術工藝陳列。(四)斯堪狄那維美術陳列。(五)對外企業陳列。(六)出口貿易陳列。出口一部。最爲重要。其物品種類如下。鐵礦。鐵鋼及其他五金製造。機器及電氣工業。物品及儀器製造。石器陶器工業。三和土瓷器玻璃製造工業。林木木器紙張紙漿工業。皮革橡皮工業及食物化學工業。除此博覽會外。同時並將舉行瑞典農業博覽會。斯堪狄那維植物博覽會及國際航空交通博覽會云

●早稻田大學旅行團到滬

早稻田大學中國旅行團十六名　昨日由南京經蘇州而抵滬。暫寓虹口萬歲館。今日往杭州旅行。六日由杭回滬。然後再在滬上勾留四日。遊覽公共租界縣城。同文書院。靜安寺路風景後。卽搭日本博愛丸郵船回國云。

●寰球學生會歡送留學生

寰球學生會於昨日下午三時假新閘路簡照南君花園。歡送本屆淸華留美學生及自費留學生。並請學界報界人士作陪。留學生及來賓到者約近百人。首由寰球會總幹事吳和士君演說。略謂歡送學生留學。雖每年皆有一次。然現今時代遞新。潮流變遷。一年有一年之不同。學生之責任亦日重一日。以往歸國之學生。往往學非所用。甚至投閒置散。徒擁其名。此皆由不能堅定方針所致。諸君此去。深望一面迎合世界新潮流。一面更注意於實業云云。交涉員許秋颿代表演說　略謂鄙人代表許君勉諸君以三大目的。一●培養人格。二●增進社會幸福。三●補助中國文化之所不及云云。董修甲君演說。留學勿徒於書求學問。尤應研究當地社會狀況。如有所得。可隨時報告於本國。以前之留學生多半無實學。僅能以博士學士之頭銜驕人。諸君皆一時英俊。當不致此。然望有以自勉。卲仲輝君演說云。留學生固不乏優秀份子。然亦不能謂之盡佳。羅素先生曾云。『有數萬好人便可整理中國』。現在已經卒業之留學生。何止數萬。並不能救國。可見非個個皆好人。昔日留學生之風不如今日之甚。社會人士旣不重視留學生。留學生亦不自重。但近年社會人士漸重留學生。一般留學生遂夜郎自大　目中無物。然而自重則可也。自大則不可也。能獲留學之學生。無非因機會好。或家資富。其不獲留學之學生。甚至在國內尙不能受完全教育者。大概因家貧不豐。而又不得親友之助。初無其他異點。故留學生祇可認爲機會好。由多數人之不幸而成就少數人留學。此少數人乃如欠國民之債。一朝學成。須以其所得分償於不幸者。決不可藐視一切。以學士博士頭銜驕人。諸君皆少年英俊。或不致與前人同出一轍。然而深望諸君他日均能償債也。次美副領事沙燕爾演說淸華學生代表王瑞仁向寰球學生會及來賓致謝。自費生代表汪英賓致謝外。並表示對于卲仲輝君之演說極有感觸。願以此自勉。旋於園中綠蔭之上。合撮一影。時斜陽將沉。蟬聲不絕。一若爲諸子作離歌者然。遂散會。中有留德學生二十餘人定今日乘法公司郵船『安得來朋』號於上午九時在楊樹浦碼頭起椗。艙位由寰球學生會代訂者計十八人『名單附列於後』護照除高語罕王位中外。餘亦由該會爲之辦理。尙有幾人因爲時不及。定下次放洋。

人名	籍貫	學籍	學科
張康澤	浙江	同濟	工科
張懋霖	四川	四川儲才中學	工科
鄭太朴	江蘇		博物生理
周則孟	湖南	同濟	工科
屠潤規	浙江	同濟	工科
黃顯灝	廣東	同濟	工科
高語罕	安徽		教育
谷鏡沂	浙江	同濟	醫科
李賦都	陝西	同濟	建築
廖煥星	湖南	湖北外國語專校	教育
歐陽維一	湖南	同濟	工科
沈覲康	福建	同濟	農科
唐富勳	四川	四川綿州中學	工科
湯騰漢	福建	北洋大學	化學工程
朱錫塘	浙江	同濟	醫科
王位中	福建	同濟	工科
楊昌穀	四川	梧州中學	醫科
余無外	四川	同濟	工科

●留美自費學生會成立會紀

本屆留美自費學生。人數衆多。甚需組織團體。由汪君英賓等四人發起留美自費學生會。昨晚六時在一品香開成立大會。汪君報告發起宗旨。旋施出委員五人。推徐健人君爲主任。汪英賓君爲副主任　張湘紋女士爲會計。王胞剛君爲通信書記。熊祥煦君爲紀錄書記。又與黃仁霖張德輿二君爲該會幹事。

●稅則會中棉紗布疋問題

修改稅則會業在進行之審查會。其經過甚爲順利。惟其中棉紗布疋一項。預計必費討論。緣此項貨物。在華貿易額極大。各國均有深切之利害關係。聞各國代表。擬對此類貨物　採用指數方法。惟此項統計。必非易於成功。因確定指數。必須有公平明確之標準。顧現在狀況。當之此項標準。故此將成爲稅則會棘之問題云。

●開山鄉民與警察大激鬥

▲公共工部局派探往查

公共租界工部局工程處。所用之石料。從來皆取給於平橋鎭之開山。數日前開山鄉民忽與巡警起衅激鬥。傷警察四名。該處常有公共租界工部局派遣之石匠數百名。在外人監督之下營業。今據中國警察署來函　謂刻下該地秩序失常。恐危及外人生命。請暫緩來裝運石料云云。工部局以事頗重大。得信後卽派西探三名。前往關查眞相矣。

●又有拒絕曹元度回任電

曹元度因有回任閘北水電廠消息　閘北地方自治籌備會暨閘北救火聯合會曾於前昨二日代電致省。聲明拒絕。業誌報端。今閘中華公義會昨日亦有代電致省。其文云。南京韓省長鈞鑒。報載曹元度有運動回任閘北水電廠長消息。殊爲惶惑。查曹元度前長閘北水電廠。以才絀行鄙。辦理不善。因而去職。今茲閘北市場。十倍於昔。何能勝任。况商辦水電。正在進行。若官廳遽易廠長。更足啓人民之疑慮。鈞座賢明。敬乞力顧民意。遏制流言。以慰衆望。中華公義會叩支。

●將有大批囤米運滬行銷

中國通訊社云。上月中各處販米運滬者。頗不乏人。祗以天雨二旬　以致進退維谷。比時滬地一般販米奸商乘此時機。壓價購下(但此種舉動非止滬地一處)。蓋於將來食米稀少時。善價而沽。獲利必豐。玆悉鎭江松江等數處之囤積奸商。因上月天氣潮濕　近則酷熱異常。熱氣薰蒸。存米勢將變壞。故急欲售去。數在四千担以上。現已分裝民船。起運來滬云。

●往來江浙貨船議增水脚

南市王家碼頭董家渡等處各船商。承運旅滬江浙兩省內地各客家之鮮皮等貨　運往平湖嘉善楓涇松江等各埠交卸。其船多至數十艘。目下米珠薪桂。雇用船夥。工資較前增加數倍。所得水脚。實難開支。是以各該船戶議。要求各客家酌加添水脚。昨日午後。衆船戶在王家碼頭三鳳樓茶肆開會。船家與配船人互相討論。不加水脚實難維持。要求每包水脚照原價加添洋碼一分。直至旁晚始散。聞卽日提出要求云。

●中韓互助社預備改選

國聞通信社云。中韓國民互助社總社。於昨晚八時。在王君住宅開會。到李鐸　王匡。崔滄。鄭嘉綰。徐丙浩。韓鎭教等十餘人。不足法定人數。改談話會　首由金奎植報告。略謂本社成立已經一年有餘。社員已達百餘人　現正改選之期。請衆討論。王匡提議准備下月一日。假地開全體改選大會。衆無異議。次金奎植請由各社員再行介紹社員。以便出版書報等事。十時散會。

●贖路儲金十一星期報告

本埠各華商銀行。接收贖路儲金。其第十一星期之收數。業已報告。玆列表如下。

行名	戶數	洋數
中國銀行	二九	一五〇
上海	一二	四五・二九
正利	三	一二三
中華勸工	四	八・〇八
四明	四	一三
淮海	一	一
東陸	二	七
浙江絲綢	八	八
華大	二	四
百滙	一	一〇
浙江地方實業	三	六
中孚	二	一五
中南	一	五
廣東	一	一
東亞	一	一
南市金城	三	五
工商	二	一〇
蘇州	三	四
富華	二	三
東南植業	五	三
勸業	二六	二七
東萊	二	四
(合計)	一一七	三七一・三七

●虹口又獲販軍械之日人

僑居吳淞路九百號日本人某甲。因私販軍械。並在鴨綠路二號橡皮鞋店內。組織藏儲手槍子彈機關。祕密售賣。被包探訪悉。前往出洋二十四元。購得新式手槍一枝。子彈一百顆。帶回捕房稟明捕頭。協同西探目等將甲拘入捕房。經捕頭詰口供。諭飭解送日領事署訊辦。

●武術會徵求會將開幕

中華武術會自去年購定坐落陸家浜空地後。卽擬建造正式會所。添設體育室健身房藏書室閱報室及各種遊藝。如網球足球等類。奈該會經費有限。未果實行。然該會爲謀社會幸福起見。對各項之能勉力維持者。莫不設法彌補。廣續進行。該會玆爲籌集基金。圖謀發展起見。特舉行第四屆徵求大會。定八月二十日開幕至九月二十日閉幕。目的徵求會員一千人。徵收會費五千元。特捐一千元。現已組織分隊。剋日進行云。

●四馬路商聯會開職員會

四馬路各商界聯合會　前日下午七時在三山會館對面福祥里新事務所開第一次職員會。到會者二十餘人。由會長趙南公主席。略謂本會成立四載。前因未向各會員收費。致經費支絀。不能設辦會所。日前開交誼會。蒙各職員督促。仍照舊章按月收費。使會所得以成立　並可量力舉辦幾項公益云云。經各職員討論之下。議決先行舉辦二事。(一)暑期施茶。(二)商餘補習義務學校。至九時散會。

●中國衛生會演講三誌

中國衛生會。昨晚八時仍假崑山路東吳第二中學。請美國醫學博士畢德輝主講歐美各國衛生行政。並開演衛生活動影戲。

●青年普益社近訊

南市青年普益社。自顧筠生滕克勤謝克明嚴子漁諸君等發起因利會以來。貧民頗得其益。有周永慶者。乏資經營。幾至流落。經因利之助以數金。營業一載。已積得百餘金。以半數奉母。復以五十金請該社總幹事王大章君代貯銀行。其他類此者尙有數人。該社今夏設立臨時施診所。八月一日起。每逢星期二四兩日下午二時至三時。特請美國醫學博士周仲衡先生按期蒞社施診。該社智育部幹事魏文翰君。定於本月十三日赴美留學。現請聖約翰大學畢業生楊君家賓代任其職。

●滬西慈善團學校消息

西門外滬西慈善團。附設有義務學校　昨開董事會議。議決下屆仍請施士珍君主理校務。並增加學額二十名。學費書籍費一概不收。再該團附設之英文夜校。係沈君延齡辦理。下學期起另闢教室一所。

●北工巡捐局函請保護公物

近來閘北大統路一帶。路旁陰井鐵蓋。每致偸竊。北工巡捐局以其有損公款。並危行人。特致函第四區警察署及一二分署云。敬啓者。查大統路等處馬路陰溝天窗。及路旁陰井鐵蓋。每被偸竊。現經敝局逐一添裝完備。此項鐵蓋。關係甚巨。一經被竊。微特損失公款　而行人往來。又多危險。除分函各警署　查照保護外。相應備函奉達　卽請查照轉飭崗警加意梭巡。以免損失。足紉公誼云云。

●水爐業請取消限制章程

滬北工巡捐局。昨致上海縣知事公函云　逕啓者。案據商氏王得勝函稱。竊商前租到共和新路中間房樓二間。開設水爐。業於四月間具稟縣署立案。至今未蒙批示。陡於七月二十三日。來有差役數名。遽令將商爐歇閉。殊深駭異。緣商之水爐。開設在新闢共和新路。並未在該行所轄區域之內。與行無涉。况水爐一業。生意雖小。屬營業性質。無害地方。有利商民　若必均以四十八丈爲規。設備人烟繁密之區。其害有不可勝言者。夏日炎熱薰蒸。各家需水尤急。以一爐之燒水有限。衆人之買取無窮。輕則加價少予。重則生水慣賣　不惟商民均感不便。卽於衛生亦頗受影響。卽祈轉請縣署察核。免予閉歇等情據此。查此案前據閘北商業公會及該商函稟到局。當經據情函請貴署查核辦理在案。迄今尙未見復。水爐業關係民間飲料。營業正當。自無限制之必要。據函前情。相應函達。貴署請煩查照。先今來函核明辦理。並祈見復。足紉公誼。

●贖路週報已出版

愛國同志團黃俠等。發起贖路週報。假法租界藍維靄路二十一號爲辦事處。每星期發刊一次。每次兩張。內容有評論記事公共討論插畫詩歌雜俎等十餘欄。凡關係贖路者　應有盡有。聞該報爲非賣品。除自行分送外。幷委託救國十人團總會。少年宣講團總部代送。外埠函索卽寄。郵費一分。現已出版。無論何人。均可逕向該代送處索閱。

●傭婦索存款不得自盡

徐曹氏向在舟山路吳頌雲家爲傭婦。積存工資九十五圓。前日因向其主索取。吳允先付六十圓。並代其繳付會洋十四元。尙少二十一元。囑令緩日支取。詎氏堅執須悉數支消。當時曾起口角。至夜九時。該氏挈卹幼主去睡。夜半十一時許　吳及其妻王氏。聞孩啼哭。遂同入徐曹氏之室。見該氏已用欖墊脚。以帶自縊於木板上。立卽解下。已經身死。遂投報該管捕房。派探將尸舁入驗屍所。昨午稟請公廨中英官蒞所驗明。死者姑母沈曹氏。由捕房傳案供稱。姪女係因向東家索餘無着。自憤尋死。幷由吳頌雲夫婦供明徐曹氏自縊身死緣由。官判驗得已死徐曹氏係自縊身死。着屍親領屍棺殮。

●印刷所控案又起國籍之爭

入西班牙籍之彩文印刷所股東買榮章。在公共公廨控俄商光明烟草公司　定購香烟殼不出。請追損失　案。昨由中俄員及西班牙領事會訊。先由被告律師譯稱。光明烟草公司。前在公堂起訴華美烟公司等股東四人。有本案原告買榮章在內　買係華人。今忽入西班牙籍。敝律師不明原告究係何國人民。繼據原告律師譯稱。原告係先入籍。當後進稟　且由公堂核准。被告如反對原告入籍問題。何不預先提出云云。復由買榮章詰稱。被告光明煙草公司　於去年四月間。由俄人(愛興)向我定購香烟殼二百萬個。價洋四千元。當付定洋三百元。幷云須三個月交貨。並未訂立合同。均以口頭契約。後印就香煙殼八十三萬。先交四十萬。由愛興來云。貨色暫緩再出。嗣光明煙公司與華美烟公司控案結束後。再來出貨。惟損失若干。須向彩文印刷所股東兼經理徐子根。旋由徐子根證明被告定購之貨　有帳簿爲憑。並將帳簿呈案。中西官察閱後。判改期續訊。

●豫豐泰又被控違章

福州路豫豐泰酒店客棧經理章長生　因屢次容留房客吸鴉片及不將姓名登入循環簿。被捕房查出傳案訊罰。已有數次。並將執照吊銷。章仍私自營業。又經捕房將章傳案。罰洋三十元。諭令向工部局領取執照在案。工部局以章所開之客棧酒店食物店。共在一處。房屋扶梯。須照執照內規定章程辦理。方可准給執照。詎章延不修理。仍私自營業。經捕房於昨晨復將章傳案。據西捕頭開立根稟明前情。並稱被告不遵堂諭。繼續營業。捕房迭次控訴。被告故違定章。應請訊究。被告延律師辯護。中西官核供。判改期一禮拜。着該律師偕同章長生至工部局詢明究竟如何。再行核奪。

●鄰店無故毆人之憤激

邑廟豫園商業聯合會　昨日上午八時開緊急會議。到二十餘人。蔡爵琴主席。報告本會會員仁昌永店主潘國昌。昨日無故遭比鄰天津人邊慶林牽同夥友七八人毆打。今請討論辦法。繼由潘德春(國昌之子)報告被毆情形。陳潤生葉錫昌王榮堂等各有發表。結果致函警廳及學務欵產處。請設法取締。

●妓女私自掛牌被罰

廣西路民和里某妓院鴇婦高氏。因不捐照會。私懸妓女臨笑花招牌賣娼。被西捕頭查悉。昨晨請廨將高氏傳至公堂。經中西官訊明。着罰洋十五元充公。

時評　三

販賣軍械案

半月以來。破獲販賣軍械案已三起。我們可以想見上海此類機關定必不少。

近年上海盜案。幾無日不有。而盜匪恃有槍械。以致防衛及緝捕上。均生困難。其根本防護。惟在嚴查販賣軍械機關。今地方當局顯然已注意於此。於地方治安　必能有良好效果。

然鑒於最近所判決的。不過拘役二十五天。我以爲此等人旣在上海營危險營業。於地方治安很受影響。當然可以取消其居住權。且各國官吏爲本國體面計。也以不容留此等不正當人爲宜。(際安)

…經病…旅社…病者
…久不受孕症　…大新街…
三樓午前十時起至下午三時　開診　診費五元　藥劑在外
外埠患病者　亦可通信治療　函索章程卽寄　本埠函詢病況章則恕不答覆

…咳…生…
每瓶一元　○附告○上海總發行所久咳丸每瓶內附驗眞劵一張形如鈔票交…
○上海三馬路父子大藥房佈告
如包內無劵卽是僞品請勿受欺近日新章此劵一張及…
隔年劵亦可換取圖畫特此佈聞…

商務行情

各國滙兌 八月四日

上海規銀一兩滙兌合數	
英國現滙	三先令五辨士半
英國電滙	三先令五辨士七五
買進四月	三先令六辨士
銀行四月	三先令八辨士
定貨四月	三先令八辨士二五
定貨六月	三先令八辨士半
法國電滙上海規銀	一百兩合一千五百四十五佛郎
四個月	九百三十五佛郎
上海規銀	一百兩合二百八十五個法郎
美金電滙上海規銀	一百兩合二十七元
又四個月	八十一元
荷蘭電滙上海規銀	一百兩合一百〇二元半和蘭
印度電滙上海規銀	一百兩合二百六十十五個羅比五
香港電滙上海規銀	一百兩合七十五兩五錢
新加坡電滙	一百元合上海規銀
上海規銀	一百兩合六十七兩五錢
俄國電滙上海規銀	一百兩合三十四萬個羅卜
德國規滙	一百兩合五萬五千個馬克

國內滙兌市 星期四

天津漢口滙兌由中國銀行報告

天津即期行化每百兩合申九八規元一百〇五兩五錢

漢口即期洋例每百兩合申九八規元一百〇三兩六二五

國外貨幣 八月四日

由錢莊錢開各國貨幣等票價

	買進	賣出
德國馬克每個	銀二厘七毫五	銀二厘二毫五
俄國羅卜每萬	銀三兩	銀八兩五錢
千元新票每萬	銀三兩五錢	銀三兩五錢
五百老票每萬	銀八兩	銀九錢
二百五十新票	銀八兩	銀一兩
東老顧票每元	洋八角五分八	洋八角六分三
美國鈔幣每元	洋一元七角九	洋一元七分五
荷蘭金票每元	洋六角六分五	洋六角七分五
英國金票每磅	洋八元〇分	洋八元五分
法國佛郎每個	洋一角一角	洋一角四分九
新加坡票每元	洋九角五分二	洋九角
香港鈔票每元	洋一元〇三分七	洋一元〇三分二

金市 八月四日

銀行大盤 每條 三百〇七兩

銀行大盤馬克五百五十個合銀百兩

麗卜三十四萬個合銀百兩

銀市 八月四日

大條近期每條 十三辨士一二五

大條遠期 十三辨士二五

遠期開盤

錢市 八月四日

洋厘 / 銀拆 / 江南 / 廣東 / 銅元 [illegible]

上海證券物品交易所 八月三日

八月期 / 九月期 — 開盤、收盤 [illegible]

上海華商證券交易所（第一市） 八月三日 星期五

[illegible]

上海華商紗布交易所 八月四日 星期四

[illegible]

上海華商棉業交易所 八月二日 星期三

[illegible]

上海麵粉麩皮交易所 舊歷六月十二日 星期五

[illegible]

滬南米市

昨日滬南米市河下各帮到貨計五十六號市交稍見活動行情較昨無甚更動今將市價列左

[illegible]

雜糧市

昨日華商雜糧公會開出之價 [illegible]

船期

輪船進口報告

八月四日

輪船出口日期

長江出口班 / 寧波出口班 / 通州揚州班 / 溫州班 / 福州班 / 廈門班 / 汕頭粵出口班 / 青島出口班 / 威海烟台天津班 / 定海石浦海門班 / 烟台天津班 / 定海穿山出口班 / 崇海出口班 / 普陀山出口班 / 漢口出口班 / 牛莊出口班 / 舊金山班 / 香港小呂宋班 / 法國班 / 爪哇出口班 / 歐洲班 / 波特蘭班 / 西雅圖班 / 英國倫敦班 / 美洲溫哥武班 / 意奧班 / 德國班 / 日本出口班 / 印度日本班

[illegible]

影印守山閣叢書預約

預約截止陰歷六月底　欲購從速　為山錢熙祚校刻共百金十十八種珠叢別錄　預約百十元　十冊　定價七十元　費三先元　郵票三分　函索樣本即寄

影印津逮秘書　廉價預約

[illegible]

上海總發行所開設北四川路中三六六號

長生學術進一步之防疫

欲求事業發達者不可不閱！欲求學業進步者不可不閱！欲研究身理學者不可不知！欲研究生育問題者不可不知；欲除迷信者不可不看！欲除疾病者不可不看！

請買長生學術講義一部　秘訣妙法應有盡有定價一元特價半元郵票九五折代價

發行所上海西門方浜橋華安坊內十六號（求是新報社）

代售處滬西法界巨籟達路雪生廣告社

時當炎夏或遷地以就涼或服藥以祛暑公家私人對於防疫方法無不加以注意此亦人羣智識進化之一端也惟是家庭問題中如子女之婚嫁自身之娛老身後之贍養等必須未雨綢繆始免臨渴掘井其重要百倍於防疫諸君亦曾注意及之乎本公司抱福利同胞之熱忱具保障家庭之能力倘荷賜閱章程即知斯言非謬幸勿交臂失之

上海四川路金星人壽保險有限公司謹啓

留心！留心！！留心！！！

真正老牌燕窩杏仁霜

本公司開辦十有餘年不惜重資採辦上等官燕華北大板杏仁配用消疫聖品親自督製成霜清香味甘不寒不燥功能除疫止咳養顏潤肺無不神效如常食之則固本調元尤爲擅長此霜早蒙各界稱許故銷售日暢尚有止咳杏仁露雞蓉伊府麵各色菓子露以及其他佳品不及詳載均爲衞生之要品近有無恥奸商假冒本牌希圖射利殊於惠顧者大有妨碍爲此敬告各界食本牌珍品者務必認明七星牛頭商標庶不致誤

各處上等糖食莊均有代售

上海利華食品公司胡子傑披露

本埠各南貨茶食號廣東丸藥號均有經售

大聯珠牌香烟

中國南洋兄弟烟草有限公司

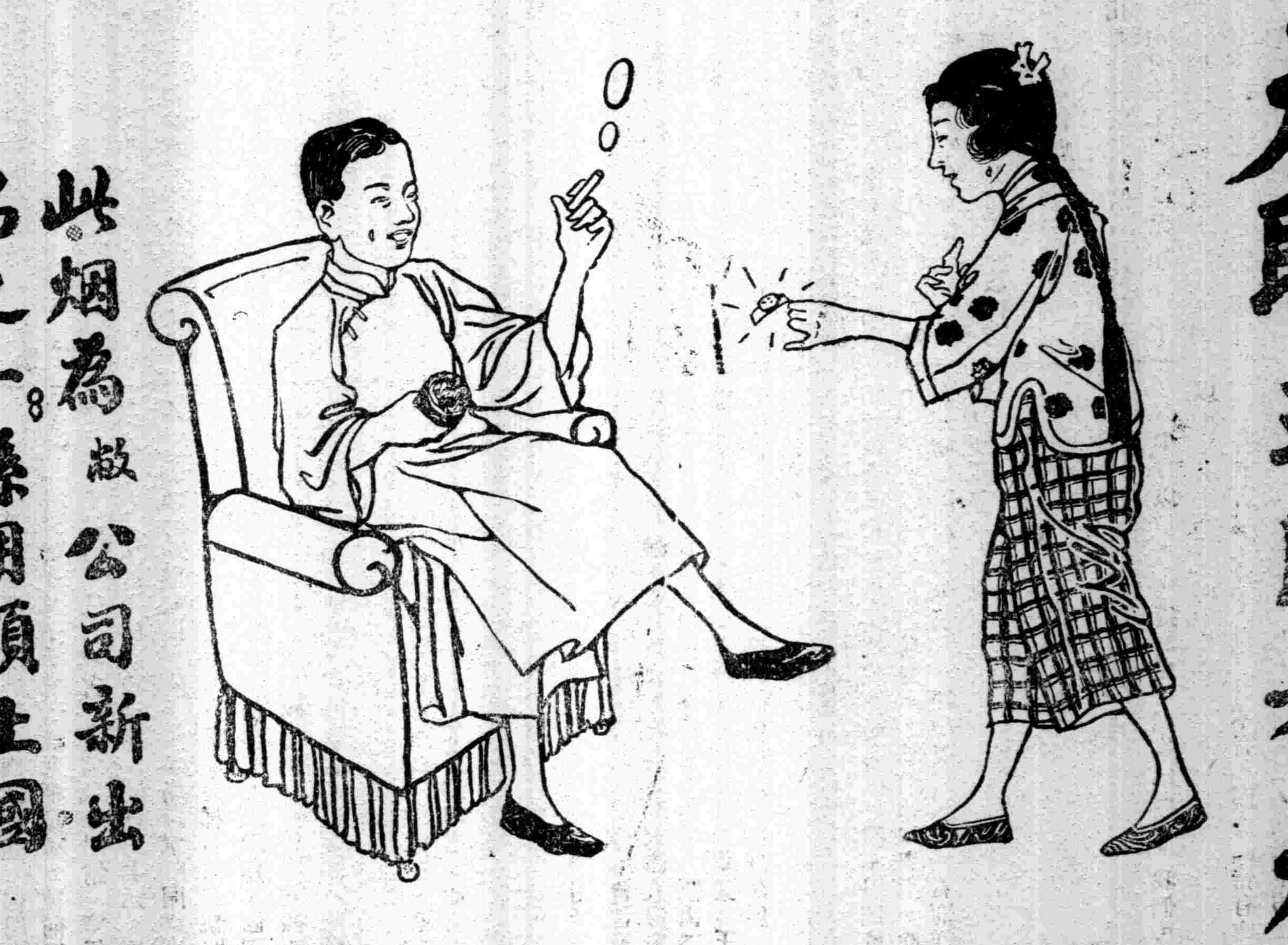

此烟爲敝公司新出品之一。係用頂上國產烟葉製成。烟味之佳。得未曾有。且每罐皆有賚鑽贈品。亦爲他烟所無。愛國君子。請嘗試之。

大聯珠牌香烟。每罐內均有賚鑽飾品一件。請諸君特別注意。

○○○○○○○○○○○○○○○○○○○○○○。國貨顧客請惠臨日…之謀乞靈文字或聯或啟隨人所擇潤資先惠約日交文 書言

評論

工人儲蓄與現代社會的糾紛

陳文華

近代社會最大的糾紛，就是階級的戰爭；而階級之最顯明的，就是資本家與勞動界。所以資本家與勞動家的戰爭，應認爲現代最難解的糾紛，已是無可諱言的了。但是資本家與勞動者每不能和，雖然處在一個對立的地位，不過勞動者每每不能制勝，他們致敗的原因，也有好幾種，卽如缺乏團結的能力，短少遠大的眼光，與及沒有社會的帮助。但是這些都不能完全的與他們以持久的能力。所最足制他們死命的，就是經濟上不能有比較的能支持耐久，並且常常能博得社會上的借用；至於勞動者呢，則一身之外無長物，除了日工資之外，就絕無所有了；若以這樣缺乏經濟援助的勞動者，而與富有財產的資本家相角逐，又怎能是他的敵手呢？所以難怪工人的屢戰屢失敗，更難怪工人常常忍氣吞聲的屈服於資本家的勢力底下了。不過勞動者是否甘心的永遠作資本家的奴隸，這實在是一個疑問。若是不甘雌伏的，就不能不籌一個對付的方法，現在的方法，可以分作兩步：第一步是謀團體的固結；第二步——最要緊的一步——就是在平時預先儲蓄一部份的工資，等到急用的時候，可以得着他實力的援助，不致再受經濟上的牽制，失了平衡的戰鬥力。如此則資本家與勞動者才可以在一個勢均力敵的地位，才可以與資本家相抗，才不致受壓於資本家的勢力，才可以與資本家享受均等的利益。那時階級不平衡的戰爭，豈不是漸漸的就消滅了嗎？

改造中國的惟一路徑——農村運動

陳友荀

我國向來是農業底國家，靠着田產生活的人們，至少有十分之七八，而每年所產出之原料，尤以五穀爲大宗，祗要參觀歷年海關底出口貨表，便可明白。所以我國農民底安甯和幸福，影響於一國經濟力，實在有非常重要的關係。

我國從前農業上支配土地的制度，雖是從古代傳到現在，不免有兼併的事情，尚可以說是無大害於農民；而現行的資產階級的制度，完全是經濟侵掠的組織，對於勞動者簡直成爲一種最可惡的東西：農民雖非直接感受其害，而間接的害處已是不少 所以現時農民底生活狀態，痛苦百出，幾乎等於牛馬 類，絕無人道之可言！既然如此，國家對於農民就應該給以極有力之扶助，想出種種力法，改良農業，及保護農民底自然利益，發展農業上的生產品，使農民得着滿足的愉快的生活；這樣，國家才無負於農民，國家在農業上的固有經濟力，亦可恢復原狀。並且這種扶助，必須國家竭力去施行，否則不能奏效。如對於農民「日出而作，日入而息，手足胼胝」的勞苦操作，當獎勵保護，使其一輩子底勞動生活，都爲希望所支配，在農民一方面底心理，就覺有滿足的愉快的生活可享，再不致於流爲遊民，成爲盜賊。於是國家之於農民，能盡扶助底義務，農民之於國家，亦盡物質供獻底天職。至國家和農民，互相聯成一體而發達。對於農民應有的扶助，其最切實者有三：

一、農民知識底增進
二、農民經濟底補助
三、農民商業底發展

上述三者之中，農民知識，爲之中堅。若是農村教育不普及，農民知識卽無從增進；次之，農民經濟；農民能得到經濟上底活動，對於他們農業上的需要，方可以應時供給：否則農業生產力，必定減少，農藝亦因之不得擴充。至於商業底發展，在農業中很有利害的關係。現在逐一說明於後：

農民知識底增進 這個題目，簡單地說，便是農村教育 農村教育和農業，不消說是有要緊的關係。農民知識不增進，第一最危險的，就是生產減退。因爲農民底知識技能，較之工人更低，識字底機會尤少，平時對於農藝上的耕耘，亦不過憑着自己日常的經驗，絕不知道利用自然界底助力，爲他們操作底代用。因此，農民底生產力，使要減少，而農民底生活，亦不能維持。於是强者投身工場，弱者流離顛沛，因爲他們底能力，祇限於這種事情可做，旁的工作，他們委實不會的。農民底事業既然乏人去幹，農業上的生產率能不低減麼？這種生產退減，唯一底救濟方法，宜多設立教育機關，開辦農民義務學校 Rustic free school。這學校所教的課藝，都是在農業上必需的知識 而授課時間，尤以能不妨農民操作時間爲妙，亦不可爲章程所拘泥，如冬時田間無事，儘可正式認眞上課，一日不隔。遇忙時則半日上課，最忙時就要停課。教師底來歷，必經教育公共機關檢定，並給以保證書，方可充任。至於他底程度，必須農業專門或師範一類人才，一面教授普通知識，一面教授農業應用的知識，使生徒有切己的知識，取實用主義 不專教成一般紙上談兵的東西。其餘關於農村教育設施的機關，如通俗演講社，農藝標本館，出版品，體育場，種種設備，都歸於國家另設機關分任去辦，一切開辦經費，應由國家擔任。上面教育設施，已大概說過；茲再將 T. S. Dymond 所著 Socialism and Agriculture 書中之一節，所謂匈利牙底農業略論中 關於農業教育施行底地方及計畫，介紹在下面：

「匈利牙底農業教育，除初級和中等教育以外，其餘概由下列的機關施給：

一、在麥克亞洛弗底農業學校，在世界上最先之農業學校中，可與華海歇、滑琴尼、賓海琴等等學校並立。這學校專爲那些要得農業上高位之人而設。
二、設立農業高等學校，與尋常高等學校相彷，此爲紳閥或大農之子孫而設。
三、設立耕作學校，專教育鄉農底子孫，在這學校底學生有二年實習耕作的時期。
四、許多冬季農業學校，設在鄉鎮上，專爲貧

第一百十四期
民國十一年八月五日
星期六

本報價目
零售每張銅元一枚
本埠半年三角三 全年六角六分
外埠半年四角六分 全年九角二

定報處（上海徐匯復旦中學部 江灣復旦大學）

太平洋 三卷六號

由湖南制憲所得的教訓 李劍農
政治哲學（二） 周鯁生
英國兩大政學家 松子
創作與批評 楊袁昌英
湖南縣市鄉自治制草案
再論記帳單位 楊端六

編輯所 上海北火車站後寶德坊一號
代售處 上海及各埠商務印書館
定價 每冊大洋二角 五冊九角五分 十冊一元八角 郵費在外

◎快樂世界
[illegible]

國語教員待聘
茲有二位富有經驗之國語教員，如欲聘請，請與本館朱枕薪接洽。

美術 三卷二號 要目
[illegible]

晨光
[illegible]

一圍眼便呼地睡着了，
卽使有了美麗的花，
我在什麼時候去欣賞伊？
於是，
這小小的要求，
又完全破產了。

馬路上所見

呂伯攸

太陽還是火一般地燒呵！
最討厭的汽車，
也噴着氣，
嗚嗚……地亂叫。
一輛去了！
一輛又來了！
車裏一雙男女，
中間還坐着一隻小狗兒；
涼風吹着，
衣袖飄着，
更吹動了小狗兒黃金似的毛。
這時路旁幾個修路的工人，
祇默默地工作，
不敢仰頭瞧一瞧。
呵！好熱呀！
你看他們滴滴的血汗，
幾乎把一條馬路澆透了。
唉！人不如狗！
車裏的老爺太太們，
哪裏知道他們的疲勞！

農歌

彭紹吾

秧苗生的十分好，
哥哥車水我插秧。
嘩嘩嘩！
琴琴琴！

[illegible]

只是代人作嫁裳：
一年歸地主，
一年完大糧，
可憐自己粥和飯，
不是糟卽粃糠。
○
琴琴琴！
嘩嘩嘩！
年歲好，
大家忙，
不飢餓，
卽天堂，
起勁起勁復起勁！
○
琴琴琴！
嘩嘩嘩！
天旱乾了田，
兵馬踏了秧，
未結子，
又兵荒；
飽漢哪知餓漢飢？
田主催租官催糧！

小說

伊嫁後

鄭國洋

伊原是一個活潑聰明的女子，當未嫁之前，家裏雖然貧窮，伊卻是喜歡過這般生活。但是自伊嫁後，就把從前活潑的精神，聰明的性質，消磨去了大半，天天都是心裏納悶，眉頭不展。因此，就惹起伊夫和他底母親的不滿。唉！這是伊自己願意的嗎？

有一天，伊正坐在房裏出神，回想從前甜蜜的光陰，驀見伊夫踱進來，便依舊愁眉不展。那少年實在納罕不過，問道：『自從你到這裏，…

[illegible]

隨感錄

[illegible]

農底子孫而設。

五、二百人以上的演講者，和專門進行教師，這些人大半屬於農務部的。

以上全部計畫，都由國家維持。每年必有更大的發展，如擴充舊學校，設立新學校等等，總能使農民有益的。所以在這一端上，國家領導在先，農民跟從於後，農民底知識，自然可以充分增進了。

農民經濟底補助　農民生產不大的原因，實在因為農民底經濟力不充足，既然農民沒有極富的出產，農民底生計自然要處於艱難的地位了。若是我們走到鄉間去，調查農民底生活，無非是「生活難」「債負重」兩事，這是一般農民普通的現象。現在且把俄國底農民來作證明：李甯(Lenine)底勞農政策論中說：「（一）伏隆奈底農省尚可算得興旺，但省中有幾個大縣，那邊底農民平均人每年所用必需品底費，除牛底食料外，不到二十個盧布，這二十個盧布除購買家畜修理農具外，還要供他底家用費。（二）俄國二萬萬農民中有馬的人，不過二百萬，此外都以手力操作……」俄國農民底生活，我雖沒有親自目睹，由此已可想見。然而我國和俄國是同樣的國家，都以農立國的，俄國底農民這樣，我國底農民何嘗不是這樣？我國農民既是這樣窮於經濟，我國政府不得不對於農民底經濟，有許多底補助！至於怎樣補助，祇有多辦農民協作銀行Co-operative Banking Association。這銀行團體底性質，使會員底經濟活動，並且使農民以團體底名譽，共同負責，借到一宗極低利息之款項，然後把這宗款子分給社員，以備農業上一切的消耗，以及不時之需。假使由一團體中公購種子和收穫底機械，同水旱天災底預防救濟，還有肥料等不足，農具底缺乏，都可以不受經濟底支配。譬如，一個團體中有百家，平時至多祇須千畝田，若能設用機械去代人力，則生產力擴大，千以前未墾的荒地，而人力所不及的，或無以開拓的，皆可以機械開關。這不是對於農民極適宜的供給麼？

農民商業底發展

農民商業底發達，從國家所得之助力，和教育增進及經濟補助所得的助力，却成對比例。農民商業底發展，必須從便利交通着手，而欲交通利便，第一要建築國有鐵路。這是顯而易見的。因為農業區域這樣大面積，各地當然有各地底特產，各地當然有各地底異點：譬如彼方底物產，此方竟然沒有，而此方底物產，彼方亦是沒有，那麼，交通便利的時代，彼此可以交換了。現在且舉例來說：凡在農業不利的地方，如麥稻等等，都應當出售，至必需時，竟不取代價。然在這些地方，番薯是重要底產品，所以這些地方必定設立小蒸溜所。且這些蒸溜所，應享特別利益，若遇番薯沒有收成的時候，那國有鐵路要從他方運來玉蜀黍，至這些蒸溜所，且運費是要非常低廉的。在此一例，可見農民商業發達與否的利弊了。

以上所論大概注重於國家，因為農村運動有時需款很大，非私人所能担任的，亦非一團體中所能担任的，非由國家去辦不行。在政治未清明以前，這當然是很少希望，但如果我國政治永遠像現在這樣的污濁，國家還能不亡嗎？我們現在一面應努力促成民主主義的革命，一面應隨時隨地為農民減少苦痛。

高唱改造調子的先生們！盼望你們把視線移射到農村運動上面去，共同研究，救農民於水深火熱之中，這實是大慈善的事業呵！亦是我國起死回生的藥石呵！改造中國祇一條路可走，農村運動！農村運動！

一九二二·七·二五·上海。

合作研究

●農業合作

Lionel Smith Gordon 著　許紹棣譯

第九章（二續）

愛爾蘭

一、製酪社

愛爾蘭合作社中最有成效的是製酪社。彼等組織上的方法，近於日耳曼的方法，比較近於丹麥的尤甚：社有股本，依照社員所有的母牛多寡為比例而分配之。但從這些股分上，並不是一得着一切所需的資本。通常一隻母牛祇要認一磅的股分一股，所付的祇不過兩先令六便士而已。其餘的資本，由委員會員聯合作保，而銀行透支之。委員在失敗或是破產時，其護身符就是社員未交付的股分。愛爾蘭中各股分銀行，因同愛爾蘭農業組織會社（I. A. O. S.）訂過協定，肯以四厘利率透支放款給合作社。這同協定，是否是延長糾紛的事情，尚須視之異日。

這樣籌措資本，普通不以為滿意，並且以為這是實在有點廣汎合作的性質，因為委員在負會社經濟上責任時期內，必須永留在事務所內的。會社目下正要求農人增加認股的數目，可是他們通常總是置若無聞。社員為什麼不在三年或四年內將股分繳齊，看起來似乎全沒有理由可說。但無論如何，要能如此做，可使會社底基礎更加穩健。

製酪社多數厲行一種禁例，依這種禁例，社員除開家中所需牛乳外，訂定其餘的一切須送到社裏去。此種規例所生的效力，會有幾次在法庭上試過。在起首時，成效很不一律，但現在則似乎完全成立了。這樣規例，有些自然是使製酪社日趨興旺上極要緊的。但愛爾蘭有許多製酪社，其中供給者，很多不是本社股東：這是不無餘憾了。有時原始的社員，想把會社底利益僅及於他們自己；但事實上不盡是如此，農人很渴想得着製酪社給以高價，而卻不願永久受彼所束縛。這自然是不受農業組織會社所贊許的，實在那法律去限制如此做，也很有理由可說。固然不能有「嚴而且固」的規例可以定下來，但愛爾蘭農業組織會社勸告說：除非在五六哩半徑之內，確保得在有八百到一千二百隻牛的供給，斷斷不可創辦製酪社。但在一個大面積內，製酪未由於散處各方的戶口應營，其中困難處已被建設製酪輔社勝過了。輔社祇不過將社員底牛乳分開，然後將乳皮運到在容易輸運的距離內之中央會社。這種製酪輔社有二種：有些是分開經理，而且註冊的；彼等同中央會社祇是相攜手而行。有些不過是個分社，完全為中央會社底社員所擁有。後者稱為局部製酪社，那當然是不另外註冊了。輔社可以連續設立的，祇要有五百隻到六百隻的母牛供給就可。

建立製酪場底費用，自然是相差很大。一個最新式中央製酪場建築費，約計之須兩千磅到兩千五百磅，一個輔社，則僅需一千磅左右。籌措基本金的方法，前面已經說過。資產負債表歷年須將建築和器具的費用依普通的法子遞減去。

通常製酪社付給社員乳價，是每月一次。價格則由經理委員會依月中酪價，及會社普通所需費而定。每個會員所得之價，依其在一月中所送之乳酪油素分量多寡而定。在送貨時，同時須察視牛乳樣品，以便分析。撇去的牛乳，概退還於社員。他們用以飼養豬牛等，當作很可寶貴的物品，這也是很有利益中之一，農民祇能在製酪中見之，而在普通之公司中可沒有了。在每年年終時，任何盈餘，除股利（限五厘）減價，準備金外，按同理比例(Prorata)分給於社員。

有許多製酪社，除販賣乳酪外，兼做別種業務，最普通就是替社員購買農業需用品。有些貨，亦代社員租用農業上之機器。其餘的製

要滿期了！

展期一月　特價期　八月五號止

新式標點加特價

三國演義　古本水滸　西遊記　儒林外史　紅樓夢

上海亞東圖書館發行

本館書目，函索即寄。

(36)

棋盤街（民智書局）

朱執信集　全書大厚冊　實價一元

「執信先生一生的事業，和中華民國有甚深的關係，……他不止抱着一階級政治革命的熱誠，他還又抱着一階改造社會的熱誠」這幾句是汪精衞先生一篇序裏面所說的話。附錄有戴季陶先生懷朱執信一篇，裏面也說「只認識他是為崇高純潔而又不斷努力的『真人』，他的崇高純潔，在近代人中，實在是沒有看見第二個」執信先生的道德學問於此可見了。今日講戀性抱改造社會的青年，其可不讀一冊執信先生的遺著麼？

(11)

酪社，兼有商店之設立。目下以汽機施用於磨坊中，各項動作為社員而設的會社，其數已大見增加了。這種進步，對於愛爾蘭農民是很重要，因為他們現在時常因磨粉上有困難，而生產麥和其他穀類收穫的阻礙。有些製酪社，亦會以社員之供給為担保借給他們錢。但這種進行，固然對於社員多是極有利益，可是極容易引入濫用，所以如此辦法，是非官式鼓勵的。

由製酪社販賣乳酪，不論從合作上觀察，或是從嚴刻的商業上觀察，都沒有達到滿意的一點。有一個團體名愛爾蘭合作代理處有限公司，(Irish Co-operative Agency Society Limited)其事務所在利馬力克(Limerick)，自從合作運動起始時即已存在，目的為製酪合作社販賣出品。這公司雖然仍做了很多營業，竊其可以繼續存在，但不能說彼已經達到原來所希望的地步了。現在由該公司所賣出的，不過製酪社所出乳酪底小部分而已。原因是該公司固然本身是合作的，但不是由那些與彼交易的製酪社在任何方面可以支配，所以祇不過代表各製酪社的一個外面交易所罷了。因為彼祇能代賣，而所需耗費又甚巨，因之，常得不到替委託該公司的製酪社所希望之好條件。所以結果製酪社各經理，在市場情形好時，有自行貿易的趨勢；在很困難出貨時，才委託這公司代賣。如此自然是使代理者對於進行上更加難於得利了。

愛爾蘭農業批發社，(Irish Agriculture Wholesale Society 將在以後敘述之。該社目下對於代賣乳酪和別的農產品很發達。這種情形，在此種營業起始時之困難勝過後，對於愛爾蘭製酪社位置之改良，尚有很大的效力。現在大多數製酪社，其經理自在格拉斯哥(Glasgow)，倫敦(London)，以及其他的英格蘭和蘇格蘭大城市中自做買賣。這種制度之結果，出品於是常在競爭中，並且沒有有規則成立的愛爾蘭商標了。再因愛爾蘭底製酪業，在冬季時幾乎因耕作而完全停止：所以愛爾蘭的乳酪，比較丹麥底出品，其質地能夠全年一律，而且由強有力的中央代理處販賣的，反自己在不列顛市場上，不能得着重要的位置。

要免此種困難，愛爾蘭農業組織會社曾極力傳布所謂「乳酪支配計畫」(Butter Control Scheme)。此種計劃，在丹麥及荷蘭都已行之有成效。這計畫底精要處，就是同中央會社相聯絡的製酪社，應該能夠出乳酪到一個確實保證的準則，用一種在不列顛市場上著明的商標。這計劃底詳細，存在愛爾蘭農業會社事務所中。這裏，我們對此可以不必詳細去考慮。論到實際上所做，值得去做的勸誘製酪社事情，可說是遇到很多困難。但情形上似乎在後二三年內尚能更為普通。倘是如此，那麼對於愛爾蘭乳酪生意的顯著進步尚不至於失望。

製酪社非到採一種農業制度使全國中出乳酪的戶口能夠冬夏一致，斷不能完全予人滿意的。愛爾蘭農業組織會社，因此極說要採某農業專家所提議的進續播種制度。關於這個專門上詳細事情，本不關我們的事。但這是貢獻一個國家農業繁興自由組織的團體必須更相調和的好榜樣。因為這是表明合作團體與技術的訓導是很難分開的。

（未完）

社會調查

●江北的鄉村教育

溫崇信

江北的鄉村教育，我敢武斷地批評他四字，說：「可憐可嘆」。而在江北各縣之中，尤以淮安，寶應，兩縣為尤壞。我現在特地把這兩縣的鄉村教育實在情形，略述於下。

（一）經費　這兩縣的教育經費，並非若何支絀；但是鄉村小學的經費，竟少得可怕。國民學校，每校有以二百千文，或一百八十千文，包辦一年的。教員的薪水；學校的開支；一切在內。經費這樣少，教育怎能進步？

（二）教員　江北城市的小學教員，固然學術差，經驗少；鄉村的小學教員，更屬敗不堪。十分之八九，皆是前清的秀才童生大老爺。不說教授法，他們不懂，就是教員這兩個字的本意，他們也莫名其妙，他們以為現在的小學，就是從前的蒙童私塾；不過是一個變花樣的飯碗罷了。

（三）教授法　醜媳子做不出美貨來，有這種腐敗不堪的教員，哪能有良好的教授法？這兩縣的鄉村小學，多半依然用三字經，千字文為課本，為什麼還用這兩種書呢？唉！說來可慘！鄉村的農民，沒有受過什麼教育，不知道教科書是什麼東西，只知道三字經，千字文，是兩本正經書，小學教員，如果不教學生這兩本書，便認為沒有教書，便令他們的兒童不來讀書。教員為飯碗起見，就忘却自己責任，拿出老經驗來，依然教這兩本所謂正經書。等到縣視學下鄉查學，三字經，千字文，皆不翼而飛，個個學生的桌上，皆放着一本國文教科書。縣視學走了，國文教科書依然回到教員的書櫃裏。唉！鄉村小學的學生，不教以普通農業知識，已屬不當。再去教那兒童不得懂的三字經，千字文，不亦太可憐嗎！

現在諸大教育家，今日言改良，明日言普及，我很佩服他們的識見，我尤其佩服他們的熱心。不過他們只在著名大埠演說台上叫幾聲，決不肯輕勞玉體，到黑暗的地方去實地調查。我不是說演說沒有用處，不過我以為實地調查，比演說的用處，似乎稍為多些。諸位大教育家！你們既說改良，不知道什麼地方不良，怎能改良？你們既說普及，不知道什麼地方沒及，怎得普及？這些目的，不是在上海等著名大埠能達到的，到民間去！到黑暗的地方去！

詩

●晨景

聚烈

一層層淡白色的雲，
滿佈在很晶亮的天空，
一塊塊淡青色的雲，
一處一處的間隔得平均。
好像彼等雙雙兒排着，
冷看那下面的淒涼的世界。
○
一顆現出光芒的皮球兒，
在那叢林枝頭，緩緩地昇上。
一縷淡熱而起紅鬆的光線，
直照着前公堂底玻璃窗上，
現出金黃色的射影來，
使人眩目而怕看。
○
電線杆頭，
站着許多小鳥，
呢呢喃喃地歡笑，
好像緊戀着相對的球兒；
草圃場上，
站着許多老鴉，
個個都點頭爭食，
讓也不讓一讓。

十一·八·二·

●一個小小的要求

呂伯攸

人家案上的瓶花多美麗啊！
我很想照樣地供一瓶，
也許可以慰我的寂寥。
但是——不必罷！
我每晨六點鐘出去工作，
要到天黑了纔回家；
回來了——可是倦了，